



COMUNE DI BIBBIANO

Provincia di Reggio Emilia

PIANO TRIENNALE PER LA PREVENZIONE DELLA CORRUZIONE
E DELLA TRASPARENZA ED INTEGRITA'
2020-2022

Approvato con Deliberazione di Giunta comunale n..... del

PARTE PRIMA
PREVENZIONE DELLA CORRUZIONE

1 PREMESSA

Le disposizioni normative volte a combattere i fenomeni di corruzione nella Pubblica Amministrazione prevedono una serie di specifiche misure di prevenzione che ricadono in modo notevole e incisivo sull'organizzazione e sui rapporti di lavoro di tutte le amministrazioni pubbliche e degli enti territoriali. I temi della **trasparenza** e della **integrità dei comportamenti** nella Pubblica Amministrazione appaiono sempre più urgenti, anche in relazione alle richieste della comunità internazionale (OCSE, Consiglio d'Europa, ecc.).

Nel 2012 la L. n. **190** (Disposizioni per la prevenzione e la repressione della corruzione e dell'illegalità nella Pubblica Amministrazione) ha imposto che anche i Comuni si dotino di **Piani Triennali di Prevenzione della Corruzione**, strumenti atti a dimostrare come l'ente si sia organizzato per prevenire eventuali comportamenti non corretti da parte dei propri dipendenti. Tale intervento legislativo mette a frutto il lavoro di analisi avviato dalla Commissione di Studio su trasparenza e corruzione istituita dal Ministro per la Pubblica Amministrazione e la Semplificazione, e costituisce segnale forte di attenzione del Legislatore ai temi dell'integrità e della trasparenza dell'azione amministrativa a tutti i livelli, come presupposto per un corretto utilizzo delle pubbliche risorse.

In particolare sono previste, da parte di ciascuna Amministrazione:

- la definizione del Piano Triennale di Prevenzione della Corruzione, a partire da quello relativo agli anni 2014-2016;
- l'adozione di norme regolamentari relative all'individuazione degli incarichi vietati ai dipendenti pubblici;
- l'adozione del codice di comportamento in linea con i principi sanciti dal DPR 62/2013.

Nel 2013 è stato inoltre adottato il D.lgs. n. 33, successivamente modificato con il D.Lgs.n.97/2016, con il quale si sono riordinati gli obblighi di pubblicità e trasparenza delle Pubbliche Amministrazioni, cui ha fatto seguito il Decreto Legislativo n. 39/2013, finalizzato all'introduzione di griglie di incompatibilità negli incarichi "apicali" sia nelle Amministrazioni dello Stato che in quelle locali (Regioni, Province e Comuni), ma anche negli Enti di diritto privato che sono controllati da una Pubblica Amministrazione.

Ribadendo quanto già espresso nei precedenti Piani Triennali per la Prevenzione della Corruzione, con il presente Piano, relativo al triennio 2020-2022, il Comune di Bibbiano intende percorrere in modo serio ed efficace il percorso previsto dalla normativa, non affrontando la tematica in modo

adempimentale ma cercando di costruire un efficace modello organizzativo in grado di rendere la struttura sempre più impermeabile ai rischi di corruzione in senso ampio.

Per quanto riguarda il tema della trasparenza, come previsto dall'art.10, comma 1 del D.Lgs.n.33/2013, modificato dal D.Lgs.n.97/2016, in allegato al presente Piano sono indicati, i responsabili della trasmissione e della pubblicazione dei documenti, delle informazioni e dei dati ai sensi del decreto medesimo.

1.1. PNA, PTPCT e principi generali

Il sistema organico di prevenzione della corruzione, introdotto nel nostro ordinamento dalla legge 190/2012, prevede l'articolazione del processo di formulazione e attuazione delle strategie di prevenzione della corruzione da realizzarsi mediante un'azione coordinata tra strategia nazionale e strategia interna a ciascuna amministrazione.

La strategia nazionale si realizza mediante il Piano nazionale anticorruzione (PNA) adottato dall'Autorità Nazionale Anticorruzione (ANAC).

In relazione alla dimensione e ai diversi settori di attività degli enti, il PNA individua i principali rischi di corruzione e i relativi rimedi e contiene l'indicazione degli obiettivi, dei tempi e delle modalità di adozione e attuazione delle misure di contrasto al fenomeno corruttivo.

Dal 2013 al 2018 sono stati adottati due PNA e tre aggiornamenti. L'Autorità nazionale anticorruzione ha approvato il PNA 2019 in data 13 novembre 2019 (deliberazione n. 1064).

Detto Piano costituisce atto di indirizzo per le pubbliche amministrazioni, ai fini dell'adozione dei propri Piani triennali di prevenzione della corruzione e della trasparenza (PTPCT).

Il PTPCT fornisce una valutazione del livello di esposizione delle amministrazioni al rischio di corruzione e indica gli interventi organizzativi (cioè le misure) volti a prevenire il medesimo rischio (art. 1, comma 5, legge 190/2012) ed è predisposto ogni anno entro il 31 gennaio.

La progettazione e l'attuazione del processo di gestione del rischio corruttivo si svolge secondo i seguenti principi guida: principi strategici; principi metodologici; principi finalistici (PNA 2019).

Principi strategici:

- 1) Coinvolgimento dell'organo di indirizzo politico-amministrativo: l'organo di indirizzo politico amministrativo deve assumere un ruolo attivo nella definizione delle strategie di gestione del rischio corruttivo e contribuire allo svolgimento di un compito tanto importante quanto delicato, anche attraverso la creazione di un contesto istituzionale e organizzativo favorevole che sia di reale supporto al RPCT.
- 2) Cultura organizzativa diffusa di gestione del rischio: la gestione del rischio corruttivo non riguarda solo il RPCT ma l'intera struttura organizzativa. A tal fine, occorre sviluppare a tutti i livelli organizzativi una responsabilizzazione diffusa e una cultura consapevole dell'importanza del processo di

gestione del rischio e delle responsabilità correlate. L'efficacia del sistema dipende anche dalla piena e attiva collaborazione della dirigenza, del personale non dirigente e degli organi di valutazione e di controllo (vedi infra § 4. I Soggetti coinvolti).

3) Collaborazione tra amministrazioni: la collaborazione tra pubbliche amministrazioni che operano nello stesso comparto o nello stesso territorio può favorire la sostenibilità economica e organizzativa del processo di gestione del rischio, anche tramite la condivisione di metodologie, di esperienze, di sistemi informativi e di risorse. Occorre comunque evitare la trasposizione “acritica” di strumenti senza una preventiva valutazione delle specificità del contesto.

Principi metodologici:

1) prevalenza della sostanza sulla forma: il sistema deve tendere ad una effettiva riduzione del livello di rischio di corruzione. A tal fine, il processo non deve essere attuato in modo formalistico, secondo una logica di mero adempimento, bensì progettato e realizzato in modo sostanziale, ossia calibrato sulle specificità del contesto esterno ed interno dell'amministrazione.

2) Gradualità: le diverse fasi di gestione del rischio, soprattutto nelle amministrazioni di piccole dimensioni o con limitata esperienza, possono essere sviluppate con gradualità, ossia seguendo un approccio che consenta di migliorare progressivamente e continuamente l'entità o la profondità dell'analisi del contesto (in particolare nella rilevazione e analisi dei processi) nonché la valutazione e il trattamento dei rischi.

3) Selettività: al fine di migliorare la sostenibilità organizzativa, l'efficienza e l'efficacia del processo di gestione del rischio, soprattutto nelle amministrazioni di piccole dimensioni, è opportuno individuare le proprie priorità di intervento, evitando di trattare il rischio in modo generico e poco selettivo. Occorre selezionare, sulla base delle risultanze ottenute in sede di valutazione del rischio, interventi specifici e puntuali volti ad incidere sugli ambiti maggiormente esposti ai rischi, valutando al contempo la reale necessità di specificare nuove misure, qualora quelle esistenti abbiano già dimostrato un'adeguata efficacia.

4) Integrazione: la gestione del rischio è parte integrante di tutti i processi decisionali e, in particolare, dei processi di programmazione, controllo e valutazione. In tal senso occorre garantire una sostanziale integrazione tra il processo di gestione del rischio e il ciclo di gestione della performance. A tal fine, alle misure programmate nel PTPCT devono corrispondere specifici obiettivi nel Piano della Performance e nella misurazione e valutazione delle performance organizzative e individuali si deve tener conto dell'attuazione delle misure programmate nel PTPCT, della effettiva partecipazione delle strutture e degli individui alle varie fasi del processo di gestione del rischio, nonché del grado di collaborazione con il RPCT.

5) Miglioramento e apprendimento continuo: la gestione del rischio va intesa, nel suo complesso, come un processo di miglioramento continuo basato sui processi di apprendimento generati attraverso il monitoraggio e la valutazione dell'effettiva attuazione ed efficacia delle misure e il riesame periodico della funzionalità complessiva del sistema di prevenzione.

Principi finalistici:

1) Effettività: la gestione del rischio deve tendere ad una effettiva riduzione del livello di esposizione dell'organizzazione ai rischi corruttivi e coniugarsi con criteri di efficienza e efficacia complessiva dell'amministrazione, evitando di generare oneri organizzativi inutili o ingiustificati e privilegiando misure specifiche che agiscano sulla semplificazione delle procedure e sullo sviluppo di una cultura organizzativa basata sull'integrità.

2) Orizzonte del valore pubblico: la gestione del rischio deve contribuire alla generazione di valore pubblico, inteso come il miglioramento del livello di benessere delle comunità di riferimento delle pubbliche amministrazioni, mediante la riduzione del rischio di erosione del valore pubblico a seguito di fenomeni corruttivi.

Infine, si precisa che la violazione da parte dei dipendenti delle misure di prevenzione previste nel PTPCT è fonte di responsabilità disciplinare (legge 190/2012, art. 14). Tale previsione è confermata dall'art. 44 della legge 190/2012 che stabilisce che la violazione dei doveri contenuti nel codice di comportamento, compresi quelli relativi all'attuazione del PTPCT, è fonte di responsabilità disciplinare.

2 IL CONTESTO ESTERNO

Per quanto riguarda il contesto esterno, ANAC suggerisce che per gli enti locali i responsabili anticorruzione possano avvalersi degli elementi e dei dati contenuti nelle relazioni periodiche sullo stato dell'ordine e della sicurezza pubblica, presentate al Parlamento dal Ministero dell'Interno e pubblicate sul sito della Camera dei Deputati. In questa sede ci si è avvalsi altresì degli elementi e dei dati contenuti nelle relazioni trasmesse dalla Regione Emilia Romagna.

L'analisi del contesto esterno ha essenzialmente due obiettivi:

il primo, evidenziare come le caratteristiche strutturali e congiunturali dell'ambiente nel quale l'amministrazione si trova ad operare possano favorire il verificarsi di fenomeni corruttivi;

il secondo, come tali caratteristiche ambientali possano condizionare la valutazione del rischio corruttivo e il monitoraggio dell'idoneità delle misure di prevenzione.

Da un punto di vista operativo, l'analisi prevede sostanzialmente a due tipologie di attività: 1) l'acquisizione dei dati rilevanti; 2) l'interpretazione degli stessi ai fini della rilevazione del rischio corruttivo.

Con riferimento al primo aspetto, l'amministrazione utilizza dati e informazioni sia di tipo "oggettivo" (economico, giudiziario, ecc.) che di tipo "soggettivo", relativi alla percezione del fenomeno corruttivo da parte degli stakeholder.

Secondo il PNA, riguardo alle fonti esterne, l'amministrazione può reperire una molteplicità di dati relativi al contesto culturale, sociale ed economico attraverso la consultazione di banche dati o di studi di diversi soggetti e istituzioni (ISTAT, Università e Centri di ricerca, ecc.).

Particolare importanza rivestono i dati giudiziari relativi al tasso di criminalità generale del territorio di riferimento (ad esempio, omicidi, furti nelle abitazioni, scippi e borseggi), alla presenza della criminalità organizzata e di fenomeni di infiltrazioni di stampo mafioso nelle istituzioni, nonché più specificamente ai reati contro la pubblica amministrazione (corruzione, concussione, peculato etc.) reperibili attraverso diverse banche dati (ISTAT, Ministero di Giustizia, Corte dei Conti o Corte Suprema di Cassazione).

2.1 Descrizione del profilo criminologico del territorio E-R

Fin dalla metà degli anni Novanta del secolo scorso, le attività di ricerca realizzate dalla Regione Emilia-Romagna hanno permesso di ricostruire un quadro articolato della presenza delle organizzazioni criminali in regione e di comprendere le strategie adottate da tali organizzazioni nello spostamento e nell'insediamento di uomini nel territorio per condurre attività lecite e illecite e organizzare i traffici illegali.

A differenza di altre regioni del Nord Italia, il controllo del territorio da parte di organizzazioni criminali in Emilia-Romagna risulta ancora assente, mentre la loro attività principale e più remunerativa è costituita dai traffici illeciti, in particolare dal traffico di stupefacenti. Le altre attività rilevanti delle mafie in Emilia-Romagna riguardano l'edilizia pubblica e privata, il movimento terra e autotrasporti, l'usura, il recupero crediti, la gestione e il controllo illegale del gioco d'azzardo, le estorsioni, l'intermediazione fittizia di beni e il riciclaggio.

La ricerca sul territorio pone in evidenza l'importanza assunta da elementi di origine locale nel favorire l'ingresso di attività criminali organizzate nel territorio regionale. 'Ndranghetisti e casalesi, afferenti alle due organizzazioni criminali più significative in Emilia-Romagna, puntano alla mimetizzazione sociale, a non richiamare l'attenzione e a passare inosservati. In altre parole, le organizzazioni mafiose hanno adottato meccanismi di infiltrazione diversi da quelli tradizionali al fine di rendersi assai più invisibili e quindi anche più difficilmente decifrabili. La loro azione in tal modo si confonde spesso con quella di operatori che si muovono nella legalità.

Le realtà territoriali più vulnerabili, ma anche quelle più studiate e conosciute, sono quelle di Reggio Emilia e Modena, dove le indagini confermano la presenza di 'ndranghetisti e casalesi nei cantieri edili. È l'edilizia, infatti, il settore più vulnerabile all'infiltrazione mafiosa in Emilia-Romagna e dove i processi di corruzione e di condizionamento della criminalità organizzata sono più visibili e consolidati, come dimostrato anche dall'inchiesta Aemilia, il cui impianto accusatorio è stato recentemente confermato nel primo grado di giudizio.

Parma è la città in cui si segnala una presenza significativa di Cosa nostra, con cellule collegate alla famiglia Panepinto di Bivona (AG), per il resto poco presente nel territorio regionale.

Negli ultimi tempi alle presenze mafiose italiane si sono aggiunti sodalizi criminali d'origine straniera, in particolare albanese e nigeriana, attivi principalmente nel traffico di stupefacenti e nella tratta di esseri umani finalizzata allo sfruttamento della prostituzione.

Anche nel mercato immobiliare si segnala nella regione un notevole attivismo delle cosche mafiose, in particolare nella città di Bologna. Si tratta di un settore strategico, che consente di reinvestire capitali illeciti ed acquisire patrimoni immobiliari, in genere utilizzando acquirenti fittizi. Anche in questo caso si rivela fondamentale il ruolo giocato da "faccendieri" locali e prestanome nel mondo delle professioni. Il riciclaggio risulta così essere una delle attività più fiorenti della criminalità organizzata in Emilia-Romagna e si manifesta attraverso acquisti di attività commerciali, imprese ed immobili.

Anche l'area della Romagna è stata interessata da una crescente infiltrazione delle mafie, come testimoniano le diverse inchieste condotte dall'autorità giudiziaria. Nella riviera romagnola, ed in particolare nella provincia di Rimini, le mafie si sono concentrate in attività legate al narcotraffico, gioco d'azzardo, recupero crediti, usura, estorsioni, gestione di locali notturni, intestazione fittizia di beni ed il riciclaggio.

Ancora negli anni più recenti il controllo del mercato degli stupefacenti in Emilia-Romagna assume una rilevanza fondamentale per le organizzazioni criminali. È infatti da questa attività che tali organizzazioni criminali traggono la porzione più consistente dei loro profitti, da reinvestire poi in parte anche nelle attività del mercato legale attraverso complesse attività di riciclaggio.

Secondo i dati pubblicati dalla Direzione centrale per i servizi antidroga del Ministero dell'Interno, negli ultimi dieci anni (dal 2009 al 2018) in regione sono state eseguite dalle forze di polizia circa 18 mila operazioni antidroga (l'8% di quelle condotte a livello nazionale). In seguito a queste operazioni sono state segnalate all'Autorità giudiziaria circa 26 mila persone, di cui oltre la metà di origine straniera (va detto a questo proposito che molti soggetti stranieri sono presenti nella parte terminale nella catena del narcotraffico, ovvero nell'attività di spaccio, ma questo non esclude che le organizzazioni criminali straniere ricoprano anche ruoli significativi in questo lucroso mercato). Inoltre, da queste operazioni sono state sequestrate oltre 26 mila chili di sostanze stupefacenti - 26 tonnellate -, pari al 4% di quanto è stato sequestrato a livello nazionale, di cui circa l'80% di hashish e marijuana e la parte rimanente di eroina e cocaina. Se alla quantità di sostanze appena ricordate si aggiunge la quantità di droghe sintetiche anch'esse sequestrate (e qui non conteggiate), oltre alla quota di sostanze – ragionevolmente preponderante – immessa sul mercato perché non intercettata dalle forze di polizia possiamo immaginare quanto sia vasto il mercato delle droghe nella nostra regione e quanto significativi i ricavi per le organizzazioni criminali che lo gestiscono, i quali, come si è detto, vengono ripuliti e reinvestiti in attività legali spesso grazie anche al coinvolgimento di esponenti della c.d. area grigia.

Il riciclaggio dei capitali illeciti è infatti l'attività terminale per bonificare i capitali provenienti da tutta una serie di attività criminali e che avviene attraverso più fasi e una molteplicità di canali che si vanno sempre di più affinando e moltiplicando man mano che aumentano gli strumenti per contrastarlo: dalla immissione dei capitali nel circuito finanziario attraverso banche, società finanziarie, uffici di cambio, centri off-shore e altri intermediari, alla loro trasformazione in oro, preziosi, oggetti di valore, assegni derivanti da false vincite al gioco, ecc., fino appunto all'investimento in attività lecite a ripulitura avvenuta.

Nel corso degli ultimi decenni l'attività di contrasto alla criminalità organizzata si è molto concentrata sull'attacco ai capitali di origine illecita e ciò è avvenuto anche grazie al supporto di un sistema di prevenzione che è un importante complemento all'attività di repressione dei reati, intercettando e ostacolando l'impiego e la dissimulazione dei relativi proventi. In questo sistema di prevenzione l'Unità di Informazione Finanziaria (UIF), istituita presso la Banca d'Italia dal d.lgs. n. 231/2007 (che è la cornice legislativa antiriciclaggio in Italia), è l'autorità incaricata di acquisire i flussi finanziari e le informazioni riguardanti ipotesi di riciclaggio e di finanziamento del terrorismo principalmente attraverso le segnalazioni di operazioni sospette

trasmesse da intermediari finanziari, professionisti e altri operatori; di dette informazioni l'UIF effettua l'analisi finanziaria, utilizzando l'insieme delle fonti e dei poteri di cui dispone, e valuta la rilevanza ai fini della trasmissione agli organi investigativi e della collaborazione con l'autorità giudiziaria, per l'eventuale sviluppo dell'azione di repressione.

Secondo i dati pubblicati annualmente da questo organismo, negli ultimi dieci anni (dal 2009 al 2018) in Emilia-Romagna sono state segnalate all'UIF quasi 50.000 operazioni sospette di riciclaggio, pari al 10% di tutte le segnalazioni avvenute nel territorio nazionale. Osservandone l'andamento nel tempo, va detto che il numero di segnalazioni è aumentato costantemente in Emilia-Romagna e nel resto dell'Italia, e ciò va interpretato sicuramente come un possibile tentativo di espansione criminale nell'economia legale, ma probabilmente anche di una accresciuta sensibilità e attenzione per il problema del riciclaggio da parte dei soggetti che sono incaricati a trasmettere le segnalazioni all'UIF, ovvero principalmente degli operatori finanziari e in second'ordine dei professionisti (basti pensare che dal 2009 al 2018 il numero di segnalazioni è quasi quintuplicato sia in regione che in Italia).

Un andamento simile del fenomeno, seppure con numeri sensibilmente inferiori rispetto alle segnalazioni all'UIF, lo si riscontra nei dati delle denunce delle forze di polizia (i dati della delittuosità), secondo i quali i reati di riciclaggio in regione sono cresciuti costantemente negli ultimi dieci anni, passando dalle 95 denunce del 2009 alle 124 del 2018. Ciò detto, va tuttavia rilevato che nel decennio in esame la regione ha detenuto costantemente tassi di reato di riciclaggio inferiori alla media nazionale. Nell'ultimo anno (il 2018), ad esempio, la regione ha registrato un tasso di 2,8 denunce per riciclaggio ogni 100.000 abitanti a fronte di un tasso nazionale pari a 3,1 denunce ogni 100.000 abitanti. Naturalmente si riscontrano differenze sostanziali fra le diverse province della regione. Modena soprattutto, ma anche Ravenna e Rimini sono i territori della regione dove l'incidenza di questo reato è maggiore quasi costantemente. Nell'ultimo anno, ad esempio, il tasso per il reato di riciclaggio di Modena è risultato di 7,4 ogni 100 mila abitanti e quello di Ravenna di 3,8 a fronte di un tasso medio regionale di 2,8 ogni 100 mila abitanti.

Come è noto, i capitali illeciti, una volta ripuliti attraverso complesse operazioni finanziarie realizzate da professionisti spesso a servizio esterno delle organizzazioni criminali, altre volte strutturati al loro interno, sono immessi nell'economia legale e utilizzati per l'acquisto di attività economiche, immobili e, quando necessario, per corrompere pubblici funzionari o condizionare la politica.

Quello della corruzione è un fenomeno difficile da misurare non solo perché è difficile definirne correttamente i contorni, ma perché presenta anche, come è ovvio, un elevatissimo sommerso. Tuttavia, se ci si limita a osservare i delitti commessi negli ultimi anni in Emilia-Romagna da pubblici ufficiali contro la pubblica amministrazione, anche in questo caso si può notare una crescita non trascurabile del fenomeno. In particolare, dal 2011 al 2017 (che è l'ultimo anno per cui si dispone dei dati dell'Autorità giudiziaria), i procedimenti per i reati di questo tipo per i quali l'Autorità giudiziaria ha iniziato l'azione penale sono stati 2.317 (il 5% di quelli definiti in tutti i distretti giudiziari del paese). Va precisato che per quasi il 70% di questi procedimenti si è trattato di violazioni dei doveri d'ufficio e abusi, mentre la restante parte riguardava reati più strettamente collegati ai fenomeni

corruttivi. In particolare, nel settennio in esame l'Autorità giudiziaria ha iniziato l'azione penale per 341 procedimenti riguardanti delitti di peculato, 237 di malversazione, 66 di concussione e 154 di corruzione vera e propria.

Non trascurabile, infine, è il numero di soggetti condannati con sentenza irrevocabile per avere commesso tali reati. In particolare, 949 sono i pubblici ufficiali che dal 2011 al 2017 sono stati condannati per avere commesso delitti contro la pubblica amministrazione, di cui 159 per peculato, 16 per malversazione, 54 per concussione e 93 per corruzione.

Procedimenti penali per i quali l'Autorità giudiziaria ha iniziato l'azione penale e condannati con sentenza irrevocabile dal 2011 al 2017 in Emilia-Romagna per delitti dei pubblici ufficiali contro la pubblica amministrazione (valori assoluti)

	2011	2012	2013	2014	2015	2016	2017	Totale
PROCEDIMENTI PENALI								
Delitti dei pubblici ufficiali contro la pubblica amministrazione	339	301	292	304	312	339	430	2.317
di cui:								
delitti di peculato	34	41	55	59	52	56	44	341
delitti di malversazione	6	7	13	8	22	33	148	237
concussione	13	9	13	12	6	9	4	66
delitti di corruzione	27	20	30	26	15	16	20	154
CONDANNATI CON SENTENZA DEFINITIVA								
Delitti dei pubblici ufficiali contro la pubblica amministrazione	172	151	114	143	145	124	100	949
di cui:								
delitti di peculato	16	31	20	19	21	30	22	159
delitti di malversazione	1	0	0	1	4	6	4	16
concussione	12	9	6	6	5	13	3	54
delitti di corruzione	13	13	13	18	9	8	19	93

2.2 Attività di contrasto sociale e amministrativo

Con l'adozione della L.R. 18/2016 la Regione Emilia-Romagna ha dedicato una particolare attenzione ai progetti di promozione della legalità. Sono incentivate tutte le iniziative per la promozione della cultura della legalità sviluppate d'intesa con i diversi livelli istituzionali, ivi incluse le società a partecipazione regionale, che comprendono anche il potenziamento dei programmi di formazione del personale e lo sviluppo della trasparenza delle pubbliche amministrazioni.

Numerose disposizioni sono volte a rafforzare la prevenzione dei fenomeni di corruzione ed illegalità a partire dal settore degli appalti pubblici. Tra le misure previste:

- la valorizzazione del rating di legalità delle imprese (art. 14);
- la creazione di elenchi di merito, a partire dal settore dell'edilizia ed in tutti i comparti a maggior rischio di infiltrazione mafiosa (art. 14);
- la diffusione della Carta dei Principi delle Imprese e dell'Elenco di Merito delle imprese e degli operatori economici (art. 14);
- Il monitoraggio costante degli appalti pubblici, anche in collaborazione con l'Autorità anticorruzione (art. 24);
- La riduzione delle stazioni appaltanti, favorendo la funzione di centrale unica di committenza esercitata dalle unioni di comuni (art. 25);
- La promozione della responsabilità sociale delle imprese, al fine di favorire il pieno rispetto delle normative e dei contratti sulla tutela delle condizioni di lavoro (art. 26).

Ulteriori misure specifiche vengono adottate per il settore dell'autotrasporto e facchinaggio, con il potenziamento dell'attività ispettiva e di controllo negli ambiti della logistica, e in quelli del commercio, turismo, agricoltura e della gestione dei rifiuti, anche al fine di contrastare i fenomeni del caporalato e dello sfruttamento della manodopera (artt. 35-42). Viene favorita poi una maggiore condivisione di informazioni sui controlli da parte dei corpi deputati alla protezione del patrimonio naturale, forestale e ambientale in genere, oltre al maggiore sostegno alle attività della rete del lavoro agricolo, cercando di prevenire l'insorgenza di fenomeni illeciti all'interno del contesto agricolo.

Recentemente la Giunta regionale, con propria delibera n. 2151 del 22/11/2019 ha approvato il Piano integrato delle azioni regionali per la promozione della cultura della legalità e della cittadinanza responsabile e la prevenzione del crimine organizzato e mafioso e dei fenomeni corruttivi relativo al biennio 2020/2021, ai sensi dell'art. 3 della L.R. 28 ottobre 2016, n. 18 "Testo unico per la promozione della legalità e per la valorizzazione della cittadinanza e dell'economia responsabili".

Per quanto attiene specificatamente le strategie regionali di prevenzione e di contrasto e dell'illegalità all'interno dell'amministrazione regionale e delle altre amministrazioni pubbliche, la Regione - in base all'art. 15 della l.r. n. 18 del 2016 - ha promosso l'avvio di una "Rete per l'Integrità e la Trasparenza", ossia una forma di raccordo tra i Responsabili della prevenzione della corruzione e della Trasparenza delle amministrazioni del territorio emiliano-romagnolo.

Il progetto, approvato dalla Giunta regionale d'intesa con l'Ufficio di Presidenza della Assemblea legislativa, è supportato anche da ANCI E-R, UPI, UNCEM e Unioncamere, con i quali è stato sottoscritto apposito Protocollo di collaborazione il 23 novembre 2017.

La Rete, a cui hanno aderito, ad oggi, ben 195 enti, permette ai relativi Responsabili della prevenzione della corruzione e della Trasparenza di affrontare e approfondire congiuntamente i vari e problematici aspetti della materia, creando azioni coordinate e efficaci, pertanto, di contrasto ai fenomeni corruttivi e di cattiva amministrazione nel nostro territorio.

Prosegue poi l'azione di diffusione della Carta dei Principi di responsabilità sociale di imprese e la valorizzazione del rating di legalità, attraverso i bandi per l'attuazione delle misure e degli interventi della DG Economia della Conoscenza, del Lavoro e dell'Impresa. L'adesione diviene così requisito indispensabile per l'accesso ai contributi previsti dai bandi.

Continua l'attività dell'Osservatorio regionale dei contratti pubblici di lavori, servizi e forniture, che fornisce anche assistenza tecnica alle Stazioni Appaltanti, enti e soggetti aggiudicatori del territorio regionale, per la predisposizione dei bandi, di promozione del monitoraggio delle procedure di gara, della qualità delle procedure di scelta del contraente e della qualificazione degli operatori economici.

È stato realizzato l'aggiornamento dell'Elenco regionale dei prezzi delle opere pubbliche.

In relazione all'art. 34, della L.R. n. 18/2016, è continuata l'attività relativa all'aggiornamento dell'Elenco di merito degli operatori economici del settore edile e delle costruzioni. La formazione dell'Elenco di merito, che conta ad oggi 1.506 imprese iscritte, persegue due principali finalità: a) la prima è rivolta alla costituzione di una banca dati a cui le Stazioni Appaltanti, i Comuni, i committenti, i professionisti ed i cittadini possono attingere per affidare incarichi alle imprese; b) la seconda riguarda l'attuazione del principio della semplificazione offrendo la possibilità, ove si realizzino le condizioni normative ed organizzative, di non dover ripresentare i medesimi documenti previsti per altri adempimenti.

È stato aggiornato e adeguato al nuovo Codice degli appalti pubblici D. Lgs. 50/2016 e ss.mm. ii. il sistema informativo SITAR, ora denominato SITAR 2.0; l'Osservatorio regionale, quindi, con il un nuovo sistema informativo, a partire dagli ultimi mesi del 2017, ha svolto in modo più efficace la propria attività di monitoraggio dell'intero ciclo di realizzazione degli appalti pubblici dalla fase di programmazione a quella del collaudo, tenendo conto delle sue specificità in relazione alla tipologia e all'importo. Il SITAR 2.0 permette inoltre di assolvere in modo unitario alle diverse esigenze di monitoraggio dei vari organismi legalmente deputati, concentrando in un'unica banca dati le diverse informazioni e semplificando l'azione di invio, realizzando quindi il monitoraggio previsto dal Codice dei contratti pubblici in modo completamente informatico e rendendolo più efficiente e meno gravoso per i soggetti coinvolti.

Con l'approvazione della nuova legge urbanistica regionale (L.R. 21 dicembre 2017 n. 24 - Disciplina regionale sulla tutela e l'uso del territorio), sono state introdotte norme ed obblighi specifici di contrasto dei fenomeni corruttivi e delle infiltrazioni della criminalità organizzata nell'ambito delle

operazioni urbanistiche. In particolare, l'articolo 2 (Legalità, imparzialità e trasparenza nelle scelte di pianificazione), oltre a ribadire che le amministrazioni pubbliche devono assicurare, anche nell'esercizio delle funzioni di governo del territorio, il rispetto delle disposizioni per la prevenzione della corruzione, la trasparenza e contro i conflitti di interesse, definite dalle leggi statali e dall'ANAC, introduce inoltre l'obbligo di acquisire l'informazione antimafia, disciplinata dall'articolo 84 del D. Lgs. 159/2011, relativamente ai soggetti privati che propongono alle amministrazioni comunali l'esame e l'approvazione di progetti urbanistici, nell'ambito dei diversi procedimenti regolati dalla legge (accordi operativi, accordi di programma e procedimento unico per i progetti di opere pubbliche e di interesse pubblico e per le modifiche di insediamenti produttivi).

A seguito di diversi incontri tematici e della deliberazione di Giunta n. 15 del 8 gennaio 2018, è stato sottoscritto il 9 marzo 2018 il Protocollo di intesa per la legalità negli appalti di lavori pubblici e negli interventi urbanistici ed edilizi, tra la Regione, il Commissario delegato per la ricostruzione e le nove Prefetture/Uffici territoriali del governo, operanti in Emilia-Romagna, volto ad incrementare le misure di contrasto ai tentativi di inserimento della criminalità organizzata nel settore delle opere pubbliche e dell'edilizia privata, migliorando l'interscambio informativo tra gli enti sottoscrittori, garantendo maggiore efficacia della prevenzione e del controllo, anche tramite l'estensione delle verifiche antimafia a tutti gli interventi finanziati con fondi destinati alla ricostruzione. Nell'ambito di tale Protocollo, volto ad aggiornare, integrare e rinnovare l'omologo accordo siglato il 5 marzo 2012, tra la Regione e le Prefetture, oltre a recepire il nuovo Codice degli appalti pubblici, con la deliberazione di Giunta n. 2032 del 14/11/2019, è stato approvato l'Accordo attuativo dell'Intesa per la legalità firmato il 9 marzo 2018 per la presentazione alle Prefetture-UTG, attraverso il sistema informativo regionale SICO della notifica preliminare dei cantieri pubblici, di cui all'art. 26 del Decreto Legge 4 ottobre 2018, n. 113 (convertito con modificazioni dalla legge 1 dicembre 2018, n. 132). Tale Accordo dà anche attuazione a quanto previsto dagli art. 30 e 31, della L.R. 18/2016, in materia di potenziamento delle attività di controllo e monitoraggio della regolarità dei cantieri.

Inoltre, si prevedono anche misure indirizzate ad agevolare l'attuazione dell'art. 32 della L.R. 18/2016 sul requisito della comunicazione antimafia per i titoli abilitativi edilizi relativi ad interventi di valore complessivo superiore a 150mila euro, nonché l'attuazione delle richiamate norme della nuova legge urbanistica regionale (L.R. n. 24 del 2017) inerenti all'obbligo di informazione antimafia per i soggetti privati proponenti progetti urbanistici.

Con il Protocollo, firmato il 9 marzo 2018, per le specifiche esigenze legate al processo della ricostruzione post-sisma, fino alla cessazione dello stato di emergenza, il Commissario delegato alla ricostruzione si impegna a mettere a disposizione delle Prefetture che insistono sul cd. "cratere" (Bologna, Ferrara, Modena e Reggio Emilia) le risorse umane necessarie e strumentali con il coinvolgimento, anche ai fini della programmazione informatica, di personale esperto.

Va rimarcato che il Protocollo migliora l'interscambio informativo tra le Prefetture e le altre Pubbliche amministrazioni per garantire una maggiore efficacia e tempestività delle verifiche delle imprese interessate, ed è anche teso a concordare prassi amministrative, clausole contrattuali che assicurino più elevati livelli di prevenzione delle infiltrazioni criminali.

Va rimarcato, inoltre, che le misure di prevenzione e contrasto ai tentativi di infiltrazione criminale e mafiosa sono estese non solo all'ambito pubblico, ma anche al settore dell'edilizia privata puntando a promuovere il rispetto delle discipline sull'antimafia, sulla regolarità contributiva, sulla sicurezza nei cantieri e sulla tutela del lavoro in tutte le sue forme.

Con la sottoscrizione di accordi di programma, la Regione poi ha sostenuto un ampio spettro di azioni nell'ambito della promozione della cultura della legalità: interventi di sensibilizzazione e formativi, specialmente per i più giovani; costituzione di "Centri per la legalità"; attivazione di Osservatori locali sulla criminalità organizzata e per la diffusione della cultura della legalità. Ne è stata sostenuta la creazione: nella provincia di Rimini, nella Città Metropolitana di Bologna, nelle amministrazioni comunali di Forlì e Parma e nelle Unioni Terre d'Argine (MO) e Tresinaro Secchia (RE).

In materia forestale, a livello legislativo, con l'introduzione dell'art. 3 della L.R. 18 luglio 2017, n. 16 («Disposizioni per l'adeguamento dell'ordinamento regionale in materia ambientale e a favore dei territori colpiti da eventi sismici») è stato modificato l'art. 15 della L.R. n. 30/1981 prevedendo che ai fini dello svolgimento delle funzioni di vigilanza e accertamento delle violazioni del Regolamento forestale, spettanti ai Comuni e alle loro Unioni, la Regione promuove le forme di collaborazione di cui all'articolo 42 della L.R. 18/2016 con l'Arma dei Carabinieri e con gli altri soggetti preposti, e che analoghe forme di collaborazione, per le medesime finalità, possono essere attivate dagli enti competenti in materia forestale e dagli enti di gestione delle aree protette e dei siti della Rete natura 2000.

Con l'approvazione del nuovo Regolamento Forestale Regionale n. 3/2018 (in vigore dal 15/9/2018) e delle relative disposizioni attuative dedicate al funzionamento del sistema telematico regionale (con deliberazione di Giunta regionale n. 1437 del 10/9/2018) è stata completata la regolazione del nuovo sistema, attraverso il quale le autorizzazioni rilasciate dagli enti competenti e le comunicazioni presentate dagli interessati sono autonomamente rese disponibili ai soggetti e alle autorità preposti alle attività di controllo, preventivamente abilitati per l'esercizio delle loro funzioni.

Il sistema così impostato è uno strumento di efficienza e semplificazione non solo nella gestione delle autorizzazioni e delle comunicazioni relative agli interventi forestali, ma anche nel monitoraggio e nel controllo degli stessi. Dal 15/9/2018 (data di entrata in vigore del nuovo Regolamento forestale) ad oggi, attraverso il sistema telematico regionale sono stati gestiti più di 4.000 procedimenti, relativi a interventi che hanno complessivamente interessato circa 9.000 ettari del territorio regionale.

Secondo i dati contenuti nella *"Relazione sull'attività delle forze di polizia, sullo stato dell'ordine e della sicurezza pubblica e sulla criminalità organizzata"* trasmessa dal Ministro dell'Interno alla Presidenza della Camera dei deputati il 4 gennaio 2017, si riporta quanto segue.

REGIONE EMILIA ROMAGNA

L'elevata propensione imprenditoriale del tessuto economico regionale è uno dei fattori che catalizza le mire e gli obiettivi della criminalità organizzata, soprattutto ai fini delle operazioni di riciclaggio e reinvestimento di profitti illecitamente accumulati. La geografia criminale è caratterizzato dalla presenza di qualificate proiezioni delle mafie tradizionali, soprattutto di matrice 'ndranghetista, che, pur mantenendo un rapporto di dipendenza dai rispettivi sodalizi attivi nei luoghi di origine, beneficiano di significativi margini di autonomia operativa.

Tali consorterie si contraddistinguono per un'elevata attitudine all'infiltrazione nel tessuto socio economico, mediante l'immissione di capitali di illecita provenienza, che si traduce nell'acquisizione di proprietà immobiliari, nella rilevazione di attività commerciali - anche sfruttando gli effetti della contingente crisi finanziaria che penalizza, in particolare, la piccola e media impresa - nell'aggiudicazione di appalti e commesse pubbliche.

I comparti precipuamente esposti alle aggressioni mafiose si confermano attestarsi nell'edilizia, nel settore turistico-alberghiero, nella ristorazione, nelle molteplici declinazioni dell'intrattenimento e del gioco lecito, nell'agroalimentare.

Nel territorio regionale, le eterogenee compagini 'ndranghetiste sono riuscite a realizzare presidi stabili e preponderanti, talvolta anche in sinergia o, comunque, stabilendo accordi di non belligeranza con formazioni criminali riconducibili alla Camorra o a Cosa nostra. Del pari, attraverso pervicaci manovre espansionistiche, sono riuscite ad attivare una composita e articolata rete di relazioni con elementi dell'imprenditoria deviata e, finanche - come evidenziato dagli esiti dell'operazione "Aemilia" - appartenenti infedeli delle Istituzioni. Nel gennaio 2016 gli sviluppi della richiamata inchiesta hanno portato all'esecuzione di ulteriori sei misure cautelari personali, nei confronti di altrettanti soggetti ritenuti responsabili, a vario titolo, di trasferimento fraudolento di valori e intestazione fittizia di beni, aggravati dal metodo mafioso, nonché al sequestro di diverse società, alcune delle quali con sede in Emilia.

Il pesante condizionamento dell'attività politico-amministrativa è certificato dallo scioglimento del comune di Brescello (RE), sancito con D.P.R. del 20 aprile 2016, il primo caso in Emilia Romagna in cui si è ricorso allo strumento di cui all'art. 143 del D. Lgs. 267/2000. Un procedimento avviato in parallelo (giugno 2015) a quello che ha riguardato il comune di Finale Emilia (MO), che - pur non definendosi con il medesimo esito - ha, comunque, rivelato inquietanti interferenze della 'Ndrangheta nell'azione dell'amministrazione locale.

Sul punto la Regione è divenuta ancora più "attrattiva" in relazione all'enorme quantità di erogazioni pubbliche destinate alla ricostruzione post-terremoto del 2012. Per impulso degli Uffici Territoriali del Governo rimangono diuturne le attività preventive, perfezionatesi nell'applicazione di diverse misure interdittive.

L'operazione "Aemilia" rappresenta una delle inchieste più importanti condotte contro la 'Ndrangheta delocalizzata nel nord Italia, avviata nel 2010 e portata a termine nel 2015 dall'Arma dei Carabinieri con il supporto della Guardia di Finanza.

L'organizzazione criminale calabrese nella regione è specificamente riferibile alla compagine di Cutro (KR) coagulata attorno a Nicolino Grande Aracri, la cui influenza sconfinava anche in taluni territori delle limitrofe Lombardia e Veneto.

A Bologna si registra la presenza di esponenti delle 'ndrine calabresi dei "Pesce" e "Bellocco" di Rosarno, "Mammoliti" di San Luca (RC), "Facchineri" di Cittanova (RC), "Condello" di Reggio Calabria, "Mancuso" di Limbadi (VV), "Acri" di Rossano (CS), "Farao-Maricola" di Cirò (KR), "Grande Aracri" di Cutro e "Tripodi" di Vibo Valentia dediti prevalentemente all'usura, alle estorsioni, al riciclaggio di capitali illeciti, al traffico internazionale di stupefacenti.

PROVINCIA DI REGGIO EMILIA

Le fiorenti attività commerciali e industriali della provincia favoriscono i tentativi di infiltrazione e penetrazione nel tessuto sociale, economico ed imprenditoriale, posti in essere da organizzazioni criminali di tipo mafioso. L'intero comprensorio si è disvelato epicentro di una forte componente della 'ndrina "Grande Aracri" di Cutro (KR), insediata anche nei capoluoghi di Modena, Parma e Piacenza. Gli esiti dell'impianto investigativo denominato "Aemilia" hanno comprovato gli interessi del sodalizio nei lavori collegati alla realizzazione di rilevanti interventi di riedificazione, conseguenti al terremoto che ha colpito l'Emilia Romagna nel 2012, ai quali le ditte mafiose avevano avuto accesso anche per le cointeressenze mantenute con i titolari di un'importante azienda edile modenese assegnataria di appalti pubblici per lo smaltimento delle macerie. Dall'inchiesta è emerso, in particolare, come i proventi illeciti delle articolazioni emiliane venissero in parte trasferiti alla cosca crotonese e in parte reimpiegati in loco, sia nell'erogazione di prestiti a tassi usurari, sia nell'avvio di progetti immobiliari intestati a "prestanome" nelle province di Mantova e Parma. Sulla scorta delle risultanze scaturite dalla richiamata indagine, il 20 aprile 2016 - con decreto del Presidente della Repubblica e previa deliberazione del Consiglio dei Ministri - è stato disposto lo scioglimento del consiglio comunale di Brescello (RE) per infiltrazione mafiosa. Il provvedimento ha rappresentato un elemento di assoluta novità nella regione, trattandosi del primo caso coinvolgente un'amministrazione locale per cui si è ricorso allo strumento di cui all'art. 143 del D. Lgs. 267/2000. Sempre a proposito del comune di Brescello rileva l'ordinanza con cui, nel mese di maggio 2016, sono stati sequestrati e confiscati beni mobili e immobili - per un valore complessivo di circa tre milioni di euro - riconducibili, a vario titolo, a un esponente della cosca "Grande Aracri", impegnato nel settore edile e colà trasferitosi negli anni '80. Oltre alla menzionata consorceria cutrese, qualificate espressioni di matrice 'ndranghetista originarie di Isola di Capo Rizzuto sono attive nei comuni di Gualtieri e Guastalla, limitrofi alla provincia modenese, soprattutto in attività connesse con il traffico di droga, il reimpiego di capitali illeciti, le false fatturazioni e le truffe societarie. D'altra parte risultano diffuse anche le pratiche usuraie ed estorsive, spesso effettuate sia in pregiudizio di corregionali che imprenditori locali.

Particolarmente sovra-esposto è il settore dell'autotrasporto, caratterizzato dalla presenza di numerose ditte non integralmente in regola sotto il profilo delle autorizzazioni e/o delle iscrizioni di legge e che "speculando" sulla possibilità di beneficiare di talune agevolazioni e/o di eludere taluni controlli, finiscono per alterare le regole della concorrenza.

Nel settore degli appalti pubblici, il Prefetto di Reggio Emilia ha adottato numerose interdittive - in specie nei confronti di ditte e società, i cui amministratori erano contigui a personaggi affiliati a 'ndrine calabresi - oltre che provvedimenti di rigetto delle istanze di iscrizione nella "white liste".

Con riferimento alle offensive camorriste, pregresse attività investigative hanno documentato la presenza di soggetti provenienti dalla Campania, alcuni dei quali legati a clan dei "casalesi", attivi nel settore degli stupefacenti - soprattutto nell'area della "bassa reggiana" - nelle estorsioni, nell'usura e nel reimpiego dei proventi illeciti in attività economiche.

Per quanto attiene a Cosa nostra siciliana, si segnala la presenza, a Montecchio Emilia, di Pastoia Pietro - figlio del più noto Francesco, già esponente di spicco del mandamento di Belmonte Mezzagno (PA) - e quella di Monforte Alfio Ambrogio, autotrasportatore affiliato alla famiglia di Biancavilla (CT), legata ai "Santapaola-Ercolano".

Nell'area reggiana, connotata da un diffuso benessere, i reati contro il patrimonio sono quelli che maggiormente incidono sulla percezione di sicurezza della popolazione; i furti - soprattutto in abitazione o commessi con destrezza - sono i delitti più denunciati, a fronte delle rapine che risultano in calo rispetto all'anno precedente. Nell'un caso e nell'altro, il coinvolgimento degli stranieri si conferma diffuso, tanto che le segnalazioni a loro carico risultano più numerose rispetto a quelle concernenti gli italiani. Il mercato di sostanze stupefacenti denota l'attivazione di forme di sinergia tra le organizzazioni criminali italiane e sodalizi a composizione etnica. Lo spaccio viene gestito prevalentemente da nigeriani, marocchini e albanesi. Significativa, infine, la circostanza che nel marzo 2016, è stato sequestrato un opificio allestito da alcuni cittadini cinesi per la coltivazione su grande scala di marijuana destinata all'estero. Nel 2016 le operazioni antidroga censite sono state 137, con il sequestro di 272,53 kg. di sostanze stupefacenti, 367 dosi e 5.691 piante di cannabis. Il sequestro di sostanze stupefacenti ha riguardo soprattutto la marijuana, l'hashish e l'eroina. Le persone denunciate all'Autorità Giudiziaria sono state 165, con una prevalenza di cittadini stranieri

(61,21%) rispetto agli italiani.

Si segnala la gravitazione di aggregazioni delinquenti georgiane dedite a reati contro il patrimonio. Nel 2016 si è registrato un decremento (-9,2%) dei reati. In aumento le lesioni dolose sessuali, l'usura e lo sfruttamento della prostituzione. I reati predatori, i furti e le rapine hanno registrato un calo complessivo, anche se è aumentato il numero delle segnalazioni riferite ai furti con strappo e con destrezza, così come le rapine negli esercizi commerciali. Le segnalazioni di cittadini stranieri sono state 1.963, incidendo per il 36,1% sul totale delle segnalazioni riferite a persone denunciate e/o arrestate. Gli omicidi, i tentati omicidi, le violenze sessuali, gli stupefacenti e lo sfruttamento della prostituzione e della pornografia minorile hanno registrato una prevalenza di segnalazioni riferite a cittadini stranieri.

PRINCIPALI OPERAZIONI DI POLIZIA

9 febbraio 2016 - Forlì, Modena e Reggio Emilia -L'Arma dei Carabinieri ha eseguito 8 ordinanze di custodia cautelare in carcere nei confronti di altrettanti soggetti, ritenuti responsabili, a vario titolo, di usura, estorsione e falsa fatturazione. L'indagine ha consentito di accertare le responsabilità degli indagati in ordine a prestiti, con tasso compreso tra il 180 e il 350%, elargiti per somme superiori a 1.000.000 di euro, di verificare l'emissione di false fatture, per un valore imponente di 800.000 euro e di riscontrare le relazioni intraprese con esponenti dei clan camorristici "Cava" e "Pagano", rispettivamente egemoni in Quindici (AV) e nell'agro nocerino-sarnese, nonché la loro contiguità con le propaggini emiliane della cosca 'ndranghetista "Grande Aracri".

19 febbraio 2016-Reggio Emilia -La Polizia di Stato, nell'ambito dell'operazione "Kanonieri K'urdi

”, ha sottoposto a fermo di indiziato di delitto 3 cittadini georgiani, responsabili, in concorso, di furti in abitazione in Piacenza.

26 febbraio 2016 -Reggio Emilia-La Polizia di Stato ha eseguito 4 ordinanze di custodia cautelare in carcere nei confronti di altrettanti soggetti, responsabili di rapina aggravata, in danno di attività commerciali e uffici postali.

17 marzo 2016 -Reggio Emilia-La Guardia di Finanza ha sequestrato un opificio utilizzato per la coltivazione su grande scala di marijuana, rinvenendo n. 3.950 piante di diversa grandezza e 12,458 kg. di stupefacente. Le indagini sono state avviate a seguito dell'individuazione di cittadini cinesi che tentavano di spedire all'estero un consistente quantitativo di stupefacente a un loro connazionale. I successivi accertamenti hanno permesso di trarre in arresto, in flagranza di reato, un elemento di etnia cinese, di sottoporre a sequestro il carico - pari a 6,7 kg. di stupefacente - e di intercettare ulteriori kg. 17,7 della medesima sostanza.

10 aprile 2016 -Reggio Emilia -La Polizia di Stato ha arrestato 3 cittadini georgiani, responsabili di tentato furto aggravato in abitazione.

15 aprile 2016 -Reggio Emilia e Modena -La Polizia di Stato, nell'ambito dell'operazione“Kanonieri K'urdi ”, ha arrestato in flagranza di reato tre cittadini georgiani responsabili di tentato furto in abitazione.

19 aprile 2016 - Bari, Matera e Reggio Emilia - L'Arma dei Carabinieri ha eseguito 8 ordinanze di custodia cautelare in carcere nei confronti di altrettanti soggetti - di cui 2 italiani, 1 marocchino e 5 albanesi - ritenuti responsabili di spaccio di sostanze stupefacenti. L'indagine ha consentito di individuare il canale di approvvigionamento dello stupefacente, proveniente da Milano e destinato alle piazze di spaccio reggiane, parmensi e mantovane e di trarre in arresto in flagranza di reato 6 persone, nonché sequestrare 1 kg. di cocaina e la somma di 20.000 circa di euro, provento dell'attività illecita.

19 aprile 2016 -Reggio Emilia -La Guardia di Finanza, nell'ambito dell'operazione “Saint Moritz”, ha arrestato in flagranza di reato 2 soggetti - di cui uno albanese - responsabili di detenzione e spaccio di sostanze stupefacenti, essendo stati sorpresi con oltre 1 kg. di cocaina.

3 maggio 2016 -Reggio Emilia -La Polizia di Stato, nell'ambito dell'operazione “Torre 2015 ”, ha eseguito 4 ordinanze di custodia cautelare - di cui 2 agli arresti domiciliari e 2 obblighi di firma - nei confronti di altrettanti soggetti, responsabili, a vario titolo ,di furto pluriaggravato e ricettazione. Le indagini hanno permesso di accertare le responsabilità dei prevenuti, di etnia rom, in ordine alla commissione di numerosi furti su autovetture e all'utilizzo di bancomat di provenienza illecita. Nell'ambito della medesima attività investigativa erano già stati tratti in arresto 8 elementi, per analoghe fattispecie delittuose.

7 ottobre 2016 -Reggio Emilia, Bergamo e Brescia - L'Arma dei Carabinieri ha eseguito 8 ordinanze di custodia cautelare in carcere nei confronti di altrettante persone - 3 delle quali di origine sinti - ritenute responsabili di associazione per delinquere finalizzata alla truffa, alla ricettazione, al riciclaggio e all'autoriciclaggio di denaro. Al riguardo si è provveduto ad accertare la consumazione di circa 400 truffe ai danni di soggetti residenti in diverse città italiane, di recuperare oggetti provento di reato per un valore di 1.500.000 euro e di sottoporre a sequestro preventivo la somma di circa 500.000 euro.

15 ottobre 2016 -Castellarano (RE) -L'Arma dei Carabinieri ha sottoposto a fermo d'indiziato di delitto 8 pregiudicati, di origine campana, per associazione per delinquere finalizzata al furto.

16/17 dicembre 2016 - Forte dei Marmi, Desenzano del Garda, Livorno e Reggio Emilia - La Guardia di Finanza, nell'ambito dell'operazione "Leggenda", ha eseguito un provvedimento di sequestro di immobili, autovetture ed altri beni di lusso - per un valore complessivo stimato in circa 15.000.000 di euro - nei confronti di un soggetto dedito alla sistematica commissione di reati, in particolare di natura tributaria.

Per quanto concerne il territorio dell'ente, dall'ultima analisi effettuata dalla Polizia Municipale Val d'Enza (gestita in forma associata dall'Unione Val d'Enza) ha messo in evidenza inoltre alcuni elementi inerenti l'attività svolta che contribuiscono alla conoscenza del contesto territoriale e che – analizzati anche come trend temporale-possano supportare la messa in evidenza delle priorità di azione in una logica di prevenzione dei fenomeni corruttivi

FENOMENO	INDICATORE	ANNO 2015	ANNO 2016	ANNO 2017	ANNO 2018	ANNO 2019
Edilizia abusiva o inadempimento delle prescrizioni degli uffici, presenza di clandestini	Nr. di controlli edilizi (abusi, sicurezza, personale nei cantieri, ecc)	127	136	129	124	84
	Nr. di sanzioni ambientali	64	59	67	55	58
Illeciti ambientali o inadempimento delle prescrizioni degli uffici	Nr. di controlli	127	114	107	101	64
	Nr. di sanzioni	3	7	5	2	9
Abusivismo commerciale: sede fissa, area pubblica, pubblici esercizi, circoli privati	Nr. di controlli	29	36	41	31	67
	Nr. di sanzioni	3	7	5	2	9

Autotrasporto e movimento terra	Nr. di sanzioni	91	105	114	88	71
	Nr. di controlli	104	122	131	119	117

Rispetto al tema delle infiltrazioni mafiose gli organi di indirizzo politico dell'Ente hanno sempre espresso costante attenzione. Per mantenere alta l'attenzione sul tema della lotta alle mafie l'Ente ha adottato i seguenti atti:

- con deliberazione di Giunta comunale n.15 del 07/03/2012 è stato approvato il Protocollo d'Intesa con la Prefettura di Reggio Emilia per la prevenzione dei tentativi di infiltrazione della criminalità organizzata nel settore degli appalti e concessione di lavori pubblici;
- il Comune di Bibbiano aderisce, dall'anno 2012, all'*Alleanza reggiana per una società senza mafie*, associazione che si impegna a promuovere, assieme a Comune e Provincia di Reggio Emilia e parte importante di associazionismo, azioni di sensibilizzazione e di contrasto alla criminalità organizzata.
- con deliberazione di Consiglio comunale n.12 del 27/03/2013, a testimonianza di una consapevole e consolidata promozione dei valori di legalità democratica, è stata conferita la Cittadinanza onoraria ad Antonio Nicaso, giornalista, scrittore, docente e tra i massimi esperti di 'ndrangheta a livello internazionale;
- con deliberazione di Consiglio comunale n.12 del 15/04/2015, a dimostrazione di uno storico sostegno alla cittadinanza attiva ed in particolare al protagonismo critico e costruttivo dei giovani reggiani, è stata conferita la Cittadinanza onoraria a "Cortocircuito", associazione culturale antimafia di Reggio Emilia, formata da studenti universitari;
- in continuità con le iniziative poste in essere dal 2012, è stato approvato con deliberazione di Giunta comunale n.87 del 05/11/2015 un protocollo di collaborazione con i Comuni di Correggio, Rubiera e Sant'Ilario relativo al progetto "Responsabilità percorsi di educazione alla legalità" rivolto agli studenti della scuola primaria e alla scuola secondaria di 1° grado e affidato alla direzione scientifica dell'Associazione Caracò che ne realizza le azioni con la supervisione di Antonio Nicaso.
- Con deliberazione di Giunta comunale n.73 del 15/06/2016 si è stabilito di aderire al "*Protocollo di legalità per la prevenzione dei tentativi di infiltrazione della criminalità organizzata nel settore dell'edilizia privata e dell'urbanistica*" che si allega sub A), autorizzando il Sindaco alla sua sottoscrizione con la Prefettura di Reggio Emilia; con conseguente fase di attuazione, previa approvazione della modulistica di riferimento;

- Con deliberazione di Giunta comunale n.42 del 08/04/2016 si è stabilito di approvare lo schema di “Accordo di collaborazione tra la Provincia di Reggio Emilia e i Comuni di Albinea, Bagnolo in Piano, Bibbiano, Campagnola Emilia, Castelnuovo ne’ Monti, Correggio, Guastalla, Poviglio, Reggio nell’Emilia, Rubiera, Sant’Ilario d’Enza e Scandiano per la realizzazione del progetto “NOICONTROLEMAFIE: COMUNI E CITTADINI REGGIANI CONTRO LE MAFIE”. Edizione 2016
- Con deliberazione di Consiglio comunale n.46 del 15/11/2016 è stata approvata una convenzione tra i Comuni della Provincia di Reggio Emilia e la Provincia stessa per la costituzione di un ufficio associato di supporto alle attività connesse al “protocollo di legalità” per la prevenzione dei tentativi di infiltrazione della criminalità organizzata nel settore dell’edilizia privata e dell’urbanistica, stipulato con la Prefettura di Reggio Emilia, rinnovata con deliberazione di Consiglio comunale n.81 del 20/12/2019.

Costante attenzione al tema della legalità è stata posta anche in altri ambiti di attività. Nello specifico, con deliberazione di Giunta comunale n.96 del 20/09/2014, il Comune di Bibbiano ha aderito al progetto regionale slot freE- R per contrastare la diffusione del gioco d’azzardo.. Sono state inoltre disciplinate sotto il profilo urbanistico limitazioni alle nuove aperture di esercizi che installino slot machines e video lottery e previste agevolazioni tariffarie per gli esercenti che si impegnano a non installare video giochi.

3 IL CONTESTO INTERNO: LA STRUTTURA ORGANIZZATIVA DEL COMUNE DI BIBBIANO

La struttura organizzativa del Comune, come previsto dalla Deliberazione di Giunta Comunale n. 91 del 12/07/2019.

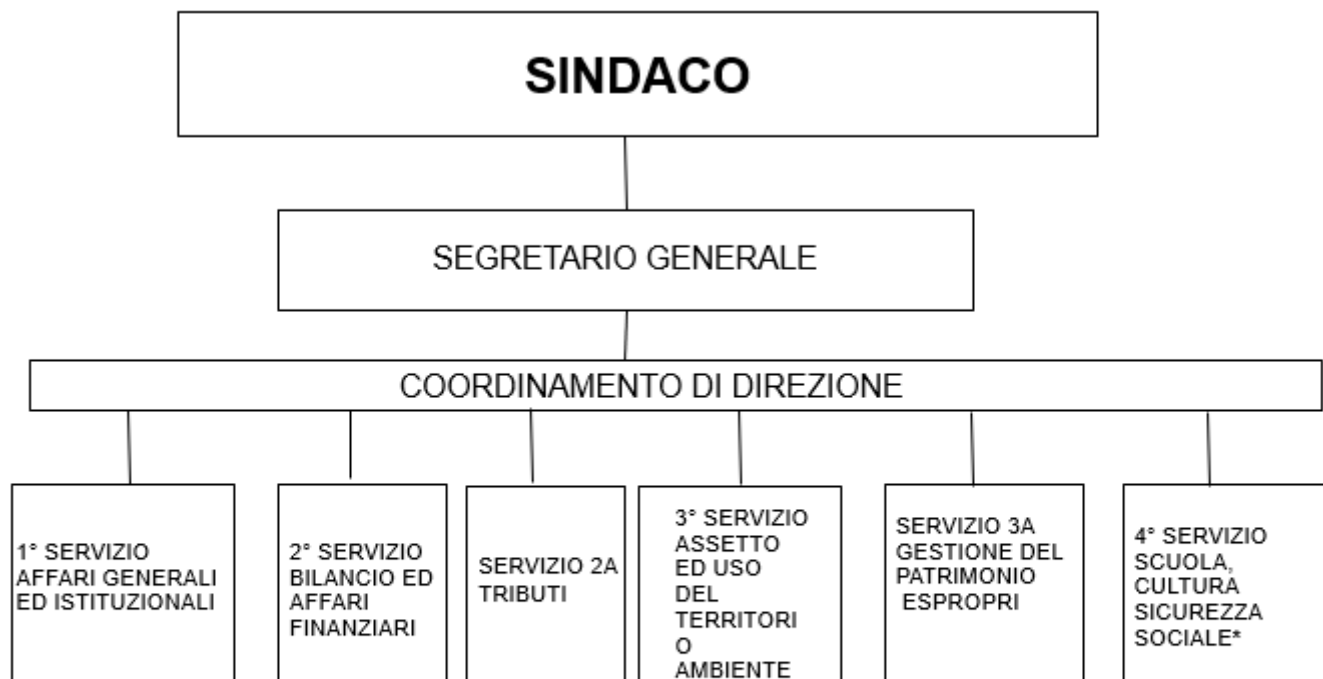

* Dal 1° gennaio 2015, le funzioni relative al servizio sociale sono state conferite all'Unione dei Comuni Val d'Enza

L'ORGANIGRAMMA DEL COMUNE DI BIBBIANO



* dal 1 aprile 2018 le funzioni relative alla gestione del personale sono state conferite all'Unione Val d'Enza

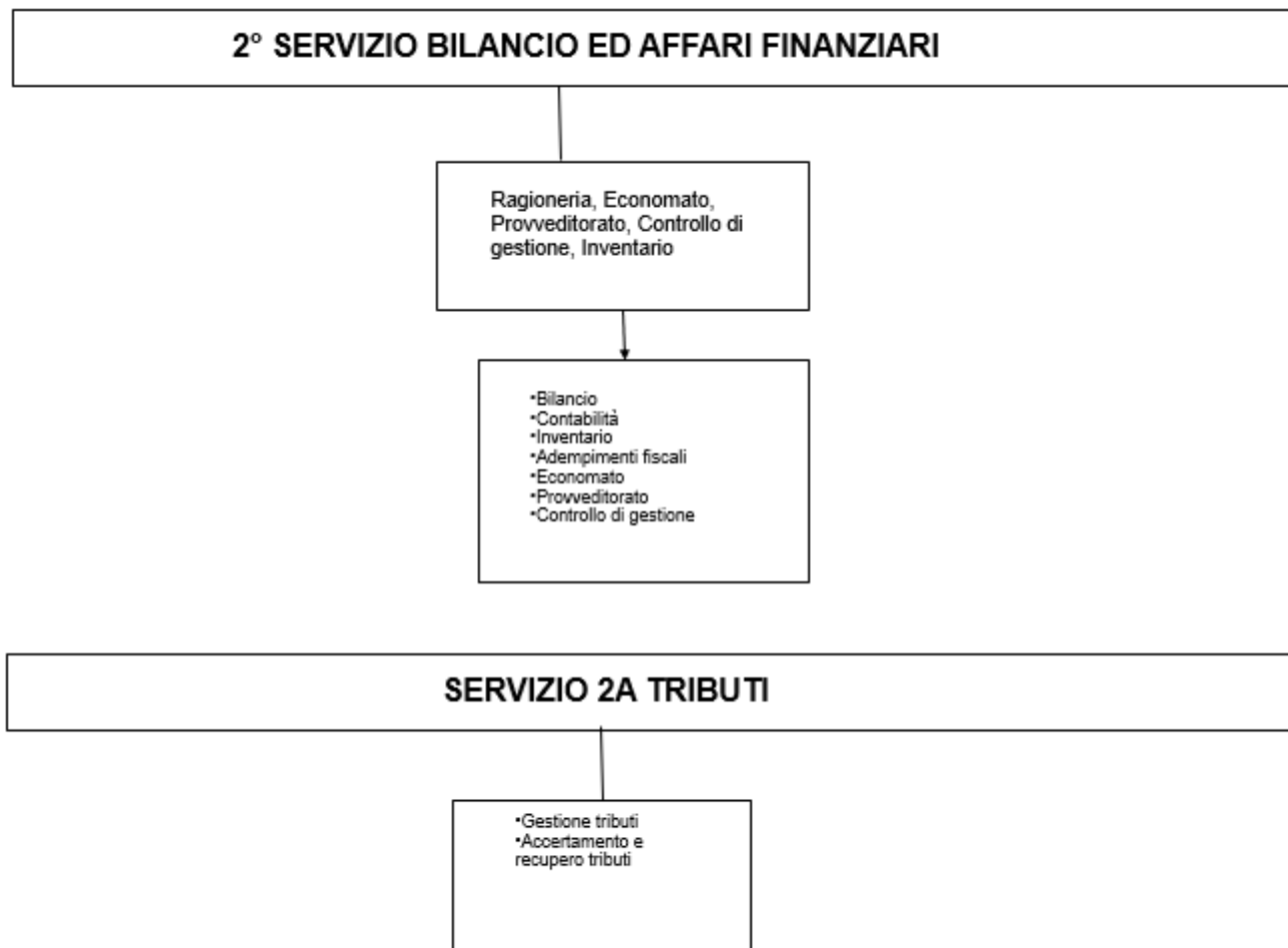

Dal 1 gennaio 2019, con delibera di Giunta comunale n. 1 del 08/01/2019, a fronte di una puntuale riorganizzazione, il Servizio Tributi è autonomo quale seconda “unità” organizzativa della seconda Area.

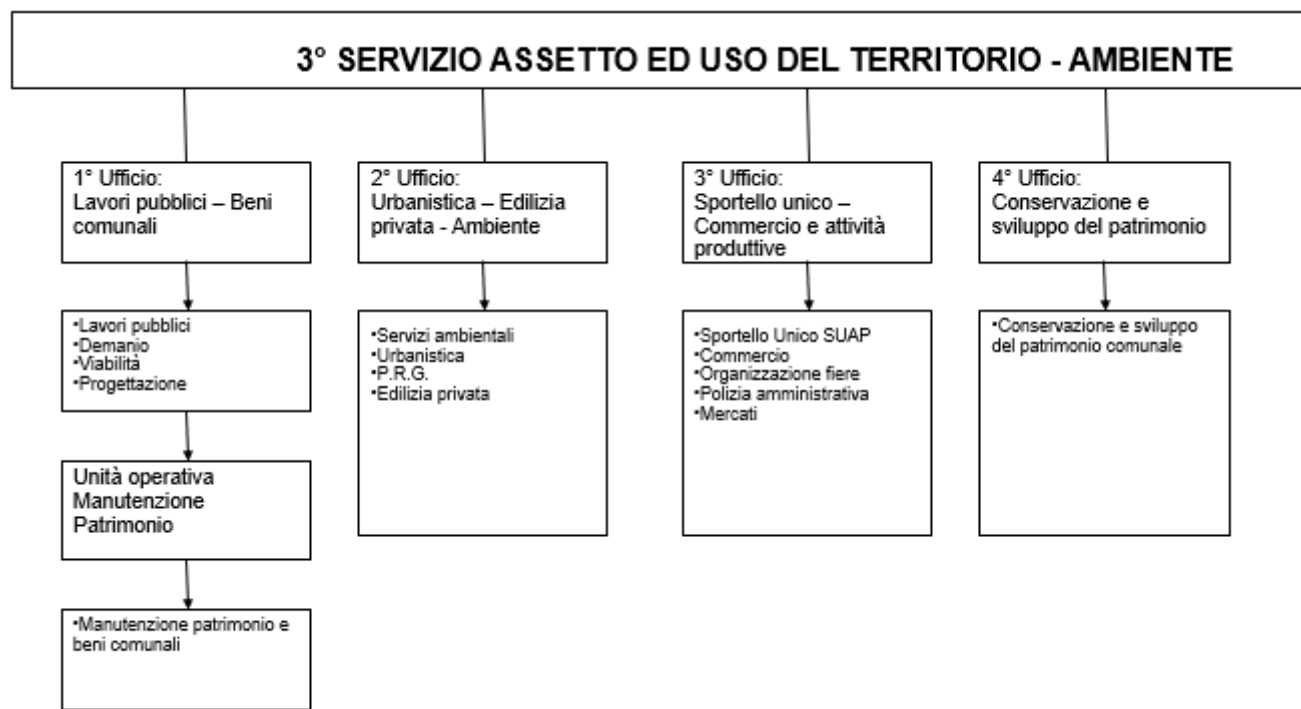

SERVIZIO 3A GESTIONE DEL PATRIMONIO - ESPROPRI



- Gestione del patrimonio
- Espropri

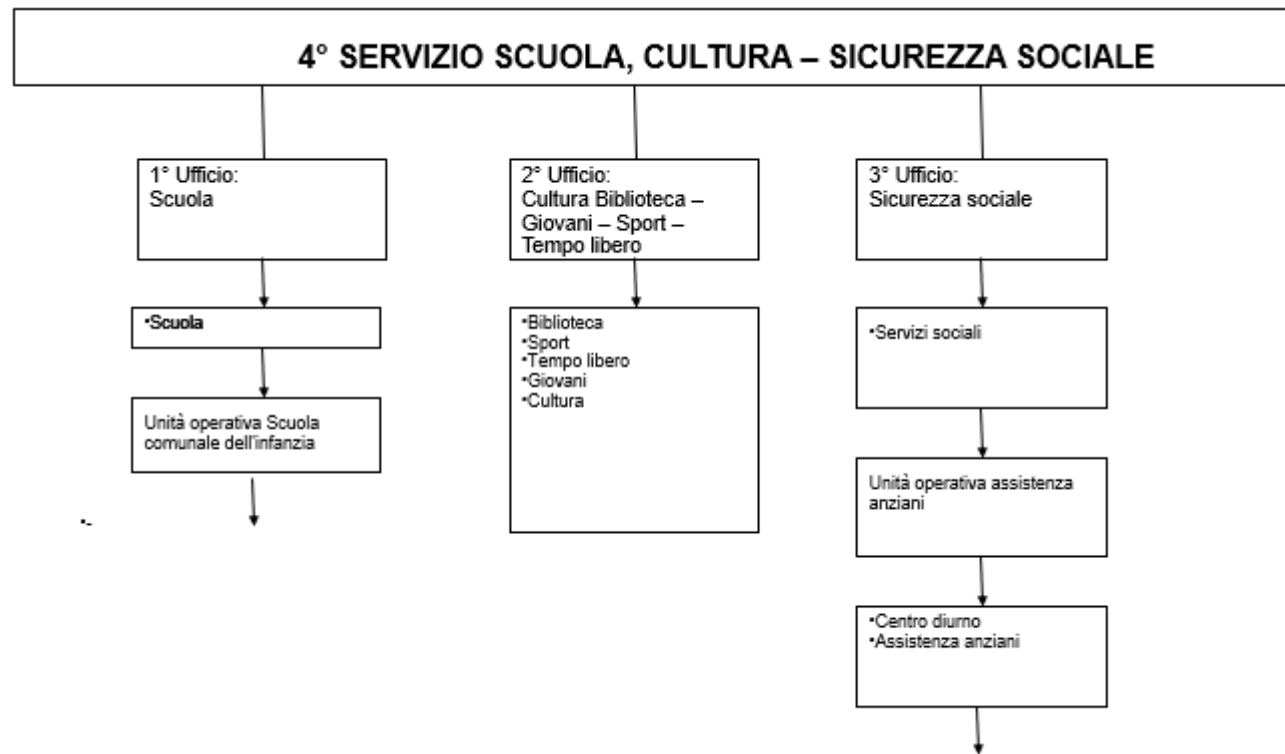

Attualmente il Comune di Bibbiano gestisce in forma associata, mediante l'Unione dei Comuni della Val d'Enza, i seguenti servizi:

- Appalti di lavori, servizi e forniture pari o sopra i 40.000,00 €
- Polizia Municipale
- Protezione Civile
- Servizio Sociale
- Servizio Informatico

- Coordinamento delle politiche educative

A far data dal 1° aprile 2018, viene gestita a livello unionale la “Funzione Personale” con conferimento in “comando temporaneo” del corrispondente personale e sede operativa presso il Municipio di Cavriago.

Il presente Piano prende in considerazione esclusivamente i processi critici direttamente gestiti dal Comune e non quelli inerenti i servizi resi in forma esternalizzata, in quanto dell’integrità degli operatori impegnati su tali attività dovrà necessariamente rispondere il soggetto gestore. I principali servizi attualmente resi in forma esternalizzata o con concessione di servizio sono:

- la riscossione della tassa rifiuti, della COSAP e della Imposta Comunale sulla Pubblicità
- i servizi cimiteriali
- la manutenzione del verde
- la gestione della mensa
- la gestione del tempo prolungato nelle scuole
- l’Asilo Nido
- il trasporto scolastico
- i servizi integrativi della scuola primaria
- la Biblioteca e il Cinema Teatro
- i servizi di igiene urbana e di smaltimento dei rifiuti
- la gestione degli impianti sportivi
- l’organizzazione e la gestione della fiera di settembre di Bibbiano e di ottobre di Barco

Per quanto concerne politiche, obiettivi, strategie, risorse, sistemi e tecnologie, categoria e quantità del personale, si rimanda al Piano Esecutivo di Gestione dell’Ente e al Documento Unico di Programmazione.

4 PRINCIPIO DI DELEGA – OBBLIGO DI COLLABORAZIONE – CORRESPONSABILITÀ

La progettazione del presente Piano, nel rispetto del principio funzionale della delega – prevede il massimo coinvolgimento dei Responsabili di Servizio dell'Ente, anche come soggetti titolari del rischio ai sensi del Piano Nazionale Anticorruzione. In questa logica si ribadiscono in capo alle figure apicali l'obbligo di collaborazione attiva e la corresponsabilità nella promozione ed adozione di tutte le misure atte a garantire l'integrità dei comportamenti individuali nell'organizzazione.

A questi fini, si è provveduto al trasferimento e all'assegnazione, a detti Responsabili di Servizio, delle seguenti funzioni:

- a. Collaborazione per l'analisi organizzativa e l'individuazione delle varie criticità;
- b. Collaborazione per la mappatura dei rischi all'interno delle singole unità organizzative e dei processi gestiti, mediante l'individuazione, la valutazione e la definizione degli indicatori di rischio;
- c. Progettazione e formalizzazione delle azioni e degli interventi necessari e sufficienti a prevenire la corruzione e i comportamenti non integri da parte dei collaboratori in occasione di lavoro.

Attraverso l'introduzione e il potenziamento di regole generali di ordine procedurale, applicabili trasversalmente in tutte le strutture, si potranno affrontare e risolvere anche criticità, disfunzioni e sovrapposizioni condizionanti la qualità e l'efficienza operativa dell'Amministrazione.

5. I SOGGETTI COINVOLTI

Organo di indirizzo politico amministrativo dell'Ente:

- Il Sindaco nomina il Responsabile della prevenzione della corruzione e della Trasparenza (RPCT)
- La Giunta comunale adotta il Piano di prevenzione della corruzione, predisposto dal RPCT, e i suoi aggiornamenti.

Inoltre, gli Organi di Indirizzo Politico devono:

- valorizzare, in sede di formulazione degli indirizzi e delle strategie dell'amministrazione, lo sviluppo e la realizzazione di un efficace processo di gestione del rischio di corruzione;
- tenere conto, in sede di nomina del RPCT, delle competenze e della autorevolezza necessarie al corretto svolgimento delle funzioni ad esso assegnate e ad operarsi affinché le stesse siano sviluppate nel tempo;
- assicurare al RPCT un supporto concreto, garantendo la disponibilità di risorse umane e digitali adeguate, al fine di favorire il corretto svolgimento delle sue funzioni;
- promuovere una cultura della valutazione del rischio all'interno dell'organizzazione, incentivando l'attuazione di percorsi formativi e di sensibilizzazione relativi all'etica pubblica che coinvolgano l'intero personale.

I responsabili di servizio:

- collaborano con il RPCT nella costruzione e predisposizione del Piano triennale della prevenzione della corruzione;
- propongono le misure di prevenzione;
- adottano le misure gestionali previste dal Piano.

I responsabili di servizio devono:

- valorizzare la realizzazione di un efficace processo di gestione del rischio di corruzione in sede di formulazione degli obiettivi delle proprie unità organizzative;
- partecipare attivamente al processo di gestione del rischio, coordinandosi opportunamente con il RPCT, e fornendo i dati e le informazioni necessarie per realizzare l'analisi del contesto, la valutazione, il trattamento del rischio e il monitoraggio delle misure;
- curare lo sviluppo delle proprie competenze in materia di gestione del rischio di corruzione e promuovere la formazione in materia dei dipendenti assegnati ai propri uffici, nonché la diffusione di una cultura organizzativa basata sull'integrità;
- assumersi la responsabilità dell'attuazione delle misure di propria competenza programmate nel PTPCT e operare in maniera tale da creare le condizioni che consentano l'efficace attuazione delle stesse da parte del loro personale (ad esempio, contribuendo con proposte di misure specifiche che tengano conto dei principi guida indicati nel PNA 2019 e, in particolare, dei principi di selettività, effettività, prevalenza della sostanza sulla forma);
- tener conto, in sede di valutazione delle performance, del reale contributo apportato dai dipendenti all'attuazione del processo di gestione del rischio e del loro grado di collaborazione con il RPCT.

Responsabile della Prevenzione della corruzione e della Trasparenza (RPCT)

Svolge i compiti previsti dall'art. 1, comma 7, della Legge n.190/2012, in particolare:

- predisporre, entro il 31 gennaio di ogni anno, la proposta di Piano triennale di prevenzione della corruzione, in collaborazione con i Responsabili di Servizio;
- sovrintende alle azioni assegnate ai Responsabili di Servizio e vigila sul rispetto delle norme in materia di anticorruzione;
- assicura la formazione del personale;
- elabora la Relazione annuale sull'attività svolta, conforme ai modelli predisposti dal Dipartimento della Funzione pubblica, e ne assicura la pubblicazione.

Responsabile della prevenzione della corruzione e della Trasparenza del Comune di Bibbiano è il segretario Comunale dott. Giuseppe d'Urso Pignataro.

Dipendenti

- coloro che sono destinati a operare in uffici e/o attività particolarmente esposti alla corruzione attestano di essere a conoscenza del piano di prevenzione della corruzione e provvedono a svolgere le attività per la sua esecuzione; essi devono astenersi, ai sensi dell'art. 6 bis legge 241/1990, in caso di conflitto di interessi, segnalando tempestivamente ogni situazione di conflitto, anche potenziale.

- relazionano semestralmente ai Responsabili di Servizio il rispetto dei tempi procedurali e di qualsiasi altra anomalia accertata, indicando, per ciascun procedimento nel quale i termini non sono stati rispettati, le motivazioni in fatto e in diritto di cui all'art. 3 della legge 241/1990, che giustificano il ritardo.
- nel rispetto della disciplina del diritto di accesso ai documenti amministrativi di cui al capo V della legge 7 agosto 1990, n. 241, e successive modificazioni, in materia di procedimento amministrativo, rendono accessibili, in ogni momento agli interessati, le informazioni relative ai provvedimenti e ai procedimenti amministrativi, ivi comprese quelle relative allo stato della procedura, ai relativi tempi e allo specifico ufficio competente in ogni singola fase.

I dipendenti partecipano attivamente al processo di gestione del rischio e, in particolare, alla attuazione delle misure di prevenzione programmate nel PTPCT.

Tutti i soggetti che dispongono di dati utili e rilevanti (es. uffici legali interni, uffici di statistica, uffici di controllo interno, ecc.) hanno l'obbligo di fornirli tempestivamente al RPCT ai fini della corretta attuazione del processo di gestione del rischio.

Nucleo Tecnico di Valutazione (NTV)

- offre, nell'ambito delle proprie competenze specifiche, un supporto metodologico al RPCT e agli altri attori, con riferimento alla corretta attuazione del processo di gestione del rischio corruttivo;
- fornisce, qualora disponibili, dati e informazioni utili all'analisi del contesto (inclusa la rilevazione dei processi), alla valutazione e al trattamento dei rischi;
- favorisce l'integrazione metodologica tra il ciclo di gestione della performance e il ciclo di gestione del rischio corruttivo.

Il Nucleo Tecnico di Valutazione (NTV) valuta e misura le azioni previste nel Piano collegate al PEG/Piano delle performance.

Ufficio Procedimenti disciplinari (UPD)

- cura i procedimenti disciplinari di propria competenza
- collabora con il RPCT nell'adozione e aggiornamento del codice di comportamento.

Con deliberazione di Consiglio comunale n.47 del 27/11/2017, è stata confermata la scelta di convenzione tra il Comune di Bibbiano, l'Unione dei Comuni della Bassa Romagna e altri enti della Regione Emilia Romagna per la costituzione dell'ufficio associato interprovinciale per la prevenzione e la risoluzione delle patologie del rapporto di lavoro del personale dipendente.

6. L'APPROCCIO METODOLOGICO ADOTTATO PER LA COSTRUZIONE DEL PIANO E LE FASI DEL PROCESSO

Obiettivo primario del Piano Triennale di Prevenzione della Corruzione è garantire nel tempo all'Amministrazione Comunale, attraverso un sistema di controlli preventivi e di misure organizzative, il presidio del processo di monitoraggio e di verifica sull'integrità delle azioni e dei comportamenti del personale.

Ciò consente da un lato la prevenzione dei rischi per danni all'immagine derivanti da comportamenti scorretti o illegali del personale, dall'altro di rendere il complesso delle azioni sviluppate efficace anche a presidio della corretta gestione dell'Ente.

Nella costruzione del Piano sono stati utilizzati i seguenti concetti

L'aspetto più importante dell'analisi del contesto interno, oltre alla rilevazione dei dati generali relativi alla struttura e alla dimensione organizzativa, è la mappatura dei processi, che nella individuazione e nell'analisi dei processi organizzativi.

L'obiettivo è che l'intera attività svolta dall'amministrazione venga gradualmente esaminata al fine di identificare aree che, in ragione della natura e delle peculiarità dell'attività stessa, risultino potenzialmente esposte a rischi corruttivi.

Secondo l'ANAC, nell'analisi dei processi organizzativi è necessario tener conto anche delle attività che un'amministrazione ha esternalizzato ad altre entità pubbliche, private o miste, in quanto il rischio di corruzione potrebbe annidarsi anche in questi processi.

Secondo il PNA, un processo può essere definito come una sequenza di attività interrelate ed interagenti che trasformano delle risorse in un output destinato ad un soggetto interno o esterno all'amministrazione (utente).

La mappatura dei processi si articola in 3 fasi: **identificazione, descrizione, rappresentazione**.

L'identificazione dei processi consiste nello stabilire l'unità di analisi (il processo) e nell'identificazione dell'elenco completo dei processi svolti dall'organizzazione che, nelle fasi successive, dovranno essere accuratamente esaminati e descritti.

In questa fase l'obiettivo è definire la lista dei processi che dovranno essere oggetto di analisi e approfondimento nella successiva fase.

L'ANAC ribadisce che i processi individuati dovranno fare riferimento a tutta l'attività svolta dall'organizzazione e non solo a quei processi che sono ritenuti (per ragioni varie, non suffragate da una analisi strutturata) a rischio.

Il risultato atteso della prima fase della mappatura è l'identificazione dell'elenco completo dei processi dall'amministrazione.

Secondo gli indirizzi del PNA, i processi identificati sono poi aggregati nelle cosiddette "aree di rischio", intese come raggruppamenti omogenei di processi.

Le aree di rischio possono essere distinte in generali e specifiche. Quelle generali sono comuni a tutte le amministrazioni (es. contratti pubblici, acquisizione e gestione del personale), mentre quelle specifiche riguardano la singola amministrazione e dipendono dalle caratteristiche peculiari delle attività da essa svolte.

Il PNA 2019, Allegato n. 1, ha individuato le seguenti “Aree di rischio” per gli enti locali:

1. acquisizione e gestione del personale;
2. affari legali e contenzioso;
3. contratti pubblici;
4. controlli, verifiche, ispezioni e sanzioni;
5. gestione dei rifiuti;
6. gestione delle entrate, delle spese e del patrimonio;
7. governo del territorio;
8. incarichi e nomine;
9. pianificazione urbanistica;
10. provvedimenti ampliativi della sfera giuridica dei destinatari con effetto economico diretto e immediato;
11. provvedimenti ampliativi della sfera giuridica dei destinatari privi di effetto economico diretto e immediato.

Oltre, alle undici “Aree di rischio” proposte dal PNA, il presente piano prevede un’ulteriore area definita “Altri servizi”. In tale sottoinsieme sono ordinati processi tipici degli enti territoriali, in genere privi di rilevanza economica e difficilmente riconducibili ad una delle aree proposte dal PNA.

Ci si riferisce, ad esempio, ai processi relativi a: gestione del protocollo, funzionamento degli organi collegiali, istruttoria delle deliberazioni, ecc.

La preliminare mappatura dei processi è un requisito indispensabile per la formulazione di adeguate misure di prevenzione e incide sulla qualità complessiva della gestione del rischio. Infatti, una compiuta analisi dei processi consente di identificare i punti più vulnerabili e, dunque, i rischi di corruzione che si generano attraverso le attività svolte dall’amministrazione.

Per la mappatura è fondamentale il coinvolgimento dei responsabili delle strutture organizzative principali.

Secondo il PNA, può essere utile prevedere, specie in caso di complessità organizzative, la costituzione di un “gruppo di lavoro” dedicato e interviste agli addetti ai processi onde individuare gli elementi peculiari e i principali flussi.

Il PNA suggerisce di “programmare adeguatamente l’attività di rilevazione dei processi individuando nel PTPCT tempi e responsabilità relative alla loro mappatura, in maniera tale da rendere possibile, con gradualità e tenendo conto delle risorse disponibili, il passaggio da soluzioni semplificate (es. elenco dei processi con descrizione solo parziale) a soluzioni più evolute (descrizione più analitica ed estesa)”.

Dall’elenco dei processi sono stati espunti i procedimenti inerenti funzioni conferite all’Unione Val d’Enza: Polizia Municipale e Protezione Civile, Servizi Sociali, Personale (dal 01 aprile 2019), Servizio Informatico Associato, Coordinamento Politiche Educative, Ufficio Appalti per affidamenti di valore pari o superiore a 40.000,00 euro.

Secondo gli indirizzi del PNA, il RPCT ha costituito e coordinato un “Gruppo di lavoro” composto dai funzionari dell’ente responsabili delle principali ripartizioni organizzative.

Data l’approfondita conoscenza da parte di ciascun funzionario dei procedimenti, dei processi e delle attività svolte dal proprio ufficio, il Gruppo di lavoro ha potuto enucleare i processi elencati nelle schede allegate, denominate “Mappatura dei processi a catalogo dei rischi” (Allegato A).

Tali processi, poi, sempre secondo gli indirizzi espressi dal PNA, sono stati brevemente descritti (mediante l’indicazione dell’input, delle attività costitutive il processo, e dell’output finale) e, infine, è stata registrata l’unità organizzativa responsabile del processo stesso.

Sempre secondo gli indirizzi del PNA, e in attuazione del principio della “gradualità” (PNA 2019), seppur la mappatura di cui all’allegato appaia comprensiva di tutti i processi riferibili all’ente, il Gruppo di lavoro si riunirà nel corso del prossimo esercizio (e dei due successivi) per addivenire, con certezza, alla individuazione di tutti i processi dell’ente.

6.1 Valutazione e trattamento del rischio

Secondo il PNA, la valutazione del rischio è una “macro-fase” del processo di gestione del rischio, nella quale il rischio stesso viene “identificato, analizzato e confrontato con gli altri rischi al fine di individuare le priorità di intervento e le possibili misure correttive e preventive (trattamento del rischio)”.

Tale “macro-fase” si compone di tre (sub) fasi: identificazione, analisi e ponderazione.

6.2 Identificazione

Nella fase di identificazione degli “eventi rischiosi” l’obiettivo è individuare comportamenti o fatti, relativi ai processi dell’amministrazione, tramite i quali si concretizza il fenomeno corruttivo.

Secondo l’ANAC, “questa fase è cruciale perché un evento rischioso non identificato non potrà essere gestito e la mancata individuazione potrebbe compromettere l’attuazione di una strategia efficace di prevenzione della corruzione”.

In questa fase, il coinvolgimento della struttura organizzativa è essenziale. Infatti, i vari responsabili degli uffici, vantando una conoscenza approfondita delle attività, possono facilitare l’identificazione degli eventi rischiosi. Inoltre, è opportuno che il RPCT, “mantenga un atteggiamento attivo, attento a individuare eventi rischiosi che non sono stati rilevati dai responsabili degli uffici e a integrare, eventualmente, il registro (o catalogo) dei rischi”.

Per individuare gli “eventi rischiosi” è necessario: definire l’oggetto di analisi; utilizzare tecniche di identificazione e una pluralità di fonti informative; individuare i rischi e formalizzarli nel PTPCT.

L’oggetto di analisi è l’unità di riferimento rispetto alla quale individuare gli eventi rischiosi.

Dopo la “mappatura”, l’oggetto di analisi può essere: l’intero processo; ovvero le singole attività che compongono ciascun processo.

Secondo l’Autorità, “Tenendo conto della dimensione organizzativa dell’amministrazione, delle conoscenze e delle risorse disponibili, l’oggetto di analisi può essere definito con livelli di analiticità e, dunque, di qualità progressivamente crescenti”.

L'ANAC ritiene che, in ogni caso, il livello minimo di analisi per l'identificazione dei rischi debba essere rappresentato almeno dal "processo". In tal caso, i processi rappresentativi dell'attività dell'amministrazione "non sono ulteriormente disaggregati in attività". Tale impostazione metodologica è conforme al principio della "gradualità".

L'analisi svolta per processi, e non per singole attività che compongono i processi, "è ammissibile per amministrazioni di dimensione organizzativa ridotta o con poche risorse e competenze adeguate allo scopo, ovvero in particolari situazioni di criticità". "L'impossibilità di realizzare l'analisi a un livello qualitativo più avanzato deve essere adeguatamente motivata nel PTPCT" che deve prevedere la programmazione, nel tempo, del graduale innalzamento del dettaglio dell'analisi.

L'Autorità consente che l'analisi non sia svolta per singole attività anche per i "processi in cui, a seguito di adeguate e rigorose valutazioni già svolte nei precedenti PTPCT, il rischio corruttivo [sia] stato ritenuto basso e per i quali non si siano manifestati, nel frattempo, fatti o situazioni indicative di qualche forma di criticità". Al contrario, per i processi che abbiano registrato rischi corruttivi elevati, l'identificazione del rischio sarà "sviluppata con un maggior livello di dettaglio, individuando come oggetto di analisi, le singole attività del processo".

Come già precisato, secondo gli indirizzi del PNA, il RPCT ha costituito e coordinato un "Gruppo di lavoro" composto dai funzionari dell'ente responsabili delle principali ripartizioni organizzative.

Data la dimensione organizzativa contenuta dell'ente, il Gruppo di lavoro ha svolto l'analisi per singoli "processi" (senza scomporre gli stessi in "attività")

Sempre secondo gli indirizzi del PNA, e in attuazione del principio della "gradualità" (PNA 2019), il Gruppo di lavoro si riunirà nel corso del prossimo esercizio (e dei due successivi) per affinare la metodologia di lavoro, passando dal livello minimo di analisi (per processo) ad un livello via via più dettagliato (per attività), perlomeno per i processi maggiormente esposti a rischi corruttivi.

Tecniche e fonti informative: per identificare gli eventi rischiosi "è opportuno che ogni amministrazione utilizzi una pluralità di tecniche e prenda in considerazione il più ampio n. possibile di fonti informative".

Le tecniche applicabili sono molteplici, quali: l'analisi di documenti e di banche dati, l'esame delle segnalazioni, le interviste e gli incontri con il personale, workshop e focus group, confronti con amministrazioni simili (benchmarking), analisi dei casi di corruzione, ecc.

Tenuto conto della dimensione, delle conoscenze e delle risorse disponibili, ogni amministrazione stabilisce le tecniche da utilizzare, indicandole nel PTPCT. L'ANAC propone, a titolo di esempio, un elenco di fonti informative utilizzabili per individuare eventi rischiosi: i risultati dell'analisi del contesto interno e esterno; le risultanze della mappatura dei processi; l'analisi di eventuali casi giudiziari e di altri episodi di corruzione o cattiva gestione accaduti in passato, anche in altre amministrazioni o enti simili; incontri con i responsabili o il personale che abbia conoscenza diretta dei processi e quindi delle relative criticità; gli esiti del monitoraggio svolto dal RPCT e delle attività di altri organi di controllo interno; le segnalazioni ricevute tramite il "whistleblowing" o attraverso altre modalità; le esemplificazioni eventualmente elaborate dall'ANAC per il comparto di riferimento; il registro di rischi realizzato da altre amministrazioni, simili per tipologia e complessità organizzativa.

Il "Gruppo di lavoro", costituito e coordinato dal RPCT, ha applicato principalmente le metodologie seguenti:

in primo luogo, la partecipazione degli stessi funzionari responsabili, con conoscenza diretta dei processi e quindi delle relative criticità, al Gruppo di lavoro; quindi, i risultati dell'analisi del contesto;

le risultanze della mappatura;

l'analisi di casi giudiziari e di altri episodi di corruzione o cattiva gestione accaduti in passato in altre amministrazioni o enti simili;

segnalazioni ricevute tramite il “whistleblowing” o con altre modalità.

Identificazione dei rischi: una volta individuati gli eventi rischiosi, questi devono essere formalizzati e documentati nel PTPCT.

Secondo l'Autorità, la formalizzazione potrà avvenire tramite un “registro o catalogo dei rischi” dove, per ogni oggetto di analisi, processo o attività che sia, è riportata la descrizione di “tutti gli eventi rischiosi che possono manifestarsi”. Per ciascun processo deve essere individuato almeno un evento rischioso.

Nella costruzione del registro l'Autorità ritiene che sia “importante fare in modo che gli eventi rischiosi siano adeguatamente descritti” e che siano “specifici del processo nel quale sono stati rilevati e non generici”.

Il “Gruppo di lavoro”, costituito e coordinato dal RPCT, composto dai funzionari dell'ente responsabili delle principali ripartizioni organizzative, che vantano una approfondita conoscenza dei procedimenti, dei processi e delle attività svolte dal proprio ufficio, ha prodotto un catalogo dei rischi principali.

Il catalogo è riportato nelle schede allegate, denominate “**Mappatura dei processi a catalogo dei rischi**” (Allegato A).

Per ciascun processo è indicato il rischio più grave individuato dal Gruppo di lavoro.

6.3 Analisi del rischio

L'analisi del rischio secondo il PNA si prefigge due obiettivi: comprendere gli eventi rischiosi, identificati nella fase precedente, attraverso l'esame dei cosiddetti “fattori abilitanti” della corruzione; stimare il livello di esposizione al rischio dei processi e delle attività.

Fattori abilitanti

L'analisi è volta a comprendere i “fattori abilitanti” la corruzione, i fattori di contesto che agevolano il verificarsi di comportamenti o fatti di corruzione (che nell'aggiornamento del PNA 2015 erano denominati, più semplicemente, “cause” dei fenomeni di malaffare).

Per ciascun rischio, i fattori abilitanti possono essere molteplici e combinarsi tra loro. L'Autorità propone i seguenti esempi:

- assenza di misure di trattamento del rischio (controlli): si deve verificare se siano già stati predisposti, e con quale efficacia, strumenti di controllo degli eventi rischiosi;
- mancanza di trasparenza;

- eccessiva regolamentazione, complessità e scarsa chiarezza della normativa di riferimento;
- esercizio prolungato ed esclusivo della responsabilità di un processo da parte di pochi o di un unico soggetto;
- scarsa responsabilizzazione interna;
- inadeguatezza o assenza di competenze del personale addetto ai processi;
- inadeguata diffusione della cultura della legalità;
- mancata attuazione del principio di distinzione tra politica e amministrazione.

Stima del livello di rischio

In questa fase si procede alla stima del livello di esposizione al rischio per ciascun oggetto di analisi. Misurare il grado di esposizione al rischio consente di individuare i processi e le attività sui quali concentrare le misure di trattamento e il successivo monitoraggio da parte del RPCT.

Secondo l'ANAC, l'analisi deve svolgersi secondo un criterio generale di "prudenza" poiché è assolutamente necessario "evitare la sottostima del rischio che non permetterebbe di attivare in alcun modo le opportune misure di prevenzione".

L'analisi si sviluppa secondo le sub-fasi seguenti: scegliere l'approccio valutativo; individuare i criteri di valutazione; rilevare i dati e le informazioni; formulare un giudizio sintetico, adeguatamente motivato.

Per stimare l'esposizione ai rischi, l'approccio può essere di tipo qualitativo o quantitativo, oppure un mix tra i due.

Approccio qualitativo: l'esposizione al rischio è stimata in base a motivate valutazioni, espresse dai soggetti coinvolti nell'analisi, su specifici criteri. Tali valutazioni, anche se supportate da dati, in genere non prevedono una rappresentazione di sintesi in termini numerici.

Approccio quantitativo: nell'approccio di tipo quantitativo si utilizzano analisi statistiche o matematiche per quantificare il rischio in termini numerici.

Secondo l'ANAC, "considerata la natura dell'oggetto di valutazione (rischio di corruzione), per il quale non si dispone, ad oggi, di serie storiche particolarmente robuste per analisi di natura quantitativa, che richiederebbero competenze che in molte amministrazioni non sono presenti, e ai fini di una maggiore sostenibilità organizzativa, si suggerisce di adottare un approccio di tipo qualitativo, dando ampio spazio alla motivazione della valutazione e garantendo la massima trasparenza".

Criteri di valutazione

L'ANAC ritiene che "i criteri per la valutazione dell'esposizione al rischio di eventi corruttivi possono essere tradotti operativamente in indicatori di rischio (key risk indicators) in grado di fornire delle indicazioni sul livello di esposizione al rischio del processo o delle sue attività componenti". Per stimare il rischio, quindi, è necessario definire preliminarmente indicatori del livello di esposizione del processo al rischio di corruzione.

In forza del principio di "gradualità", tenendo conto della dimensione organizzativa, delle conoscenze e delle risorse, gli indicatori possono avere livelli di qualità e di complessità progressivamente crescenti.

L'Autorità ha proposto indicatori comunemente accettati, anche ampliabili o modificabili da ciascuna amministrazione (PNA 2019, Allegato n. 1).

Gli indicatori sono:

1. **livello di interesse “esterno”**: la presenza di interessi rilevanti, economici o meno, e di benefici per i destinatari determina un incremento del rischio;
2. **grado di discrezionalità del decisore interno**: un processo decisionale altamente discrezionale si caratterizza per un livello di rischio maggiore rispetto ad un processo decisionale altamente vincolato;
3. **manifestazione di eventi corruttivi in passato**: se l'attività è stata già oggetto di eventi corruttivi nell'amministrazione o in altre realtà simili, il rischio aumenta poiché quella attività ha caratteristiche che rendono praticabile il malaffare;
4. **trasparenza/opacità del processo decisionale**: l'adozione di strumenti di trasparenza sostanziale, e non solo formale, abbassa il rischio;
5. **livello di collaborazione del responsabile del processo nell'elaborazione, aggiornamento e monitoraggio del piano**: la scarsa collaborazione può segnalare un deficit di attenzione al tema della corruzione o, comunque, determinare una certa opacità sul reale livello di rischio;
6. **grado di attuazione delle misure di trattamento**: l'attuazione di misure di trattamento si associa ad una minore probabilità di fatti corruttivi.

Il “Gruppo di lavoro”, coordinato dal RPCT, composto dai funzionari dell'ente responsabili delle principali ripartizioni organizzative, ha fatto uso dei suddetti indicatori:

1. **livello di interesse “esterno”**: la presenza di interessi rilevanti, economici o meno, e di benefici per i destinatari determina un incremento del rischio;
2. **grado di discrezionalità del decisore interno**: un processo decisionale altamente discrezionale si caratterizza per un livello di rischio maggiore rispetto ad un processo decisionale altamente vincolato;
3. **manifestazione di eventi corruttivi in passato**: se l'attività è stata già oggetto di eventi corruttivi nell'amministrazione o in altre realtà simili, il rischio aumenta poiché quella attività ha caratteristiche che rendono praticabile il malaffare;
4. **trasparenza/opacità del processo decisionale**: l'adozione di strumenti di trasparenza sostanziale, e non solo formale, abbassa il rischio;
5. **livello di trasversalità/coinvolgimento di più uffici/amministrazioni**;
6. **manifestazione di eventi corruttivi in passato**.

I risultati dell'analisi sono stati riportati nell'Allegato A.

Rilevazione dei dati e delle informazioni

La rilevazione di dati e informazioni necessari ad esprimere un giudizio motivato sugli indicatori di rischio, di cui al paragrafo precedente, “deve essere coordinata dal RPCT”.

Il PNA prevede che le informazioni possano essere “rilevate da soggetti con specifiche competenze o adeguatamente formati”, oppure attraverso modalità di autovalutazione da parte dei responsabili degli uffici coinvolti nello svolgimento del processo.

Qualora si applichi l’autovalutazione, il RPCT deve vagliare le stime dei responsabili per analizzarne la ragionevolezza ed evitare la sottostima delle stesse, secondo il principio della “prudenza”.

Le valutazioni devono essere suffragate dalla “motivazione del giudizio espresso”, fornite di “evidenze a supporto” e sostenute da “dati oggettivi, salvo documentata indisponibilità degli stessi” (Allegato n. 1, Part. 4.2, pag. 29).

L’ANAC ha suggerito i seguenti “dati oggettivi”:

i dati sui precedenti giudiziari e disciplinari a carico dei dipendenti, fermo restando che le fattispecie da considerare sono le sentenze definitive, i procedimenti in corso, le citazioni a giudizio relativi a: reati contro la PA; falso e truffa, con particolare riferimento alle truffe aggravate alla PA (artt. 640 e 640-bis CP); procedimenti per responsabilità contabile; ricorsi in tema di affidamento di contratti);

le segnalazioni pervenute: whistleblowing o altre modalità, reclami, indagini di customer satisfaction, ecc.;

ulteriori dati in possesso dell’amministrazione (ad esempio: rassegne stampa, ecc.).

Infine, l’Autorità ha suggerito di “programmare adeguatamente l’attività di rilevazione individuando nel PTPCT tempi e responsabilità” e, laddove sia possibile, consiglia “di avvalersi di strumenti e soluzioni informatiche idonee a facilitare la rilevazione, l’elaborazione e la trasmissione dei dati e delle informazioni necessarie” (Allegato n. 1, pag. 30).

La rilevazione delle informazioni è stata coordinata dal RPCT.

Come già precisato, il "Gruppo di lavoro" ha applicato in parte gli indicatori di rischio proposti dall'ANAC.

Il “Gruppo di lavoro” coordinato dal RPCT e composto dai responsabili delle principali ripartizioni organizzative (funzionari che vantano una approfondita conoscenza dei procedimenti, dei processi e delle attività svolte dal proprio ufficio) ha ritenuto di procedere con la metodologia dell’autovalutazione” proposta dall’ANAC (PNA 2019, Allegato 1, pag. 29).

Si precisa che, al termine dell’autovalutazione” svolta dal Gruppo di lavoro, il RPCT ha vagliato le stime dei responsabili per analizzarne la ragionevolezza ed evitare la sottostima delle stesse, secondo il principio della “prudenza”.

I risultati dell’analisi sono stati riportati nell’allegato A.

Tutte le "valutazioni" espresse sono supportate da una chiara e sintetica motivazione ("Motivazione"). Le valutazioni, per quanto possibile, sono sostenute dai "dati oggettivi" in possesso dell'ente (PNA, Allegato n. 1, Part. 4.2, pag. 29).

Misurazione del rischio

In questa fase, per ogni oggetto di analisi si procede alla misurazione degli indicatori di rischio.

L'ANAC sostiene che sarebbe "opportuno privilegiare un'analisi di tipo qualitativo, accompagnata da adeguate documentazioni e motivazioni rispetto ad un'impostazione quantitativa che prevede l'attribuzione di punteggi".

Se la misurazione degli indicatori di rischio viene svolta con metodologia "qualitativa" è possibile applicare una scala di valutazione di tipo ordinale: alto, medio, basso. "Ogni misurazione deve essere adeguatamente motivata alla luce dei dati e delle evidenze raccolte" (PNA 2019, Allegato n. 1, pag. 30).

Attraverso la misurazione dei singoli indicatori si dovrà pervenire alla valutazione complessiva del livello di rischio. Il valore complessivo ha lo scopo di fornire una "misurazione sintetica" e, anche in questo caso, potrà essere usata la scala di misurazione ordinale (basso, medio, alto).

L'ANAC, quindi, raccomanda quanto segue:

qualora, per un dato processo, siano ipotizzabili più eventi rischiosi con un diverso livello di rischio, "si raccomanda di far riferimento al valore più alto nello stimare l'esposizione complessiva del rischio";

evitare che la valutazione sia data dalla media dei singoli indicatori; è necessario "far prevalere il giudizio qualitativo rispetto ad un mero calcolo matematico".

In ogni caso, vige il principio per cui "ogni misurazione deve essere adeguatamente motivata alla luce dei dati e delle evidenze raccolte".

Pertanto, come da PNA, l'analisi del presente PTPCT è stata svolta con metodologia di tipo qualitativo ed è stata applicata una scala ordinale da 1 a 3 (basso, medio, alto):

Livello di rischio	valore
basso	1
medio	2
alto	3
Non applicabile	0

Il "Gruppo di lavoro", coordinato dal RPCT, ha applicato gli indicatori proposti dall'ANAC ed ha proceduto ad autovalutazione degli stessi con metodologia di tipo qualitativo.

Il Gruppo ha espresso la misurazione, di ciascun indicatore di rischio applicando la scala ordinale di cui sopra.

I risultati della misurazione sono riportati nell'allegato "A" Mappatura dei Processi e Catalogo dei Rischi, unitamente alla mappatura dei processi: per ogni processo sono stati valutati ed analizzati i rischi e attribuito un punteggio.

Tutte le valutazioni sono supportate da una chiara e sintetica motivazione esposta nella colonna a destra ("Motivazione")

Le valutazioni, per quanto possibile, sono sostenute dai "dati oggettivi" in possesso dell'ente (PNA, Allegato n. 1, Part. 4.2, pag. 29).

La ponderazione

La ponderazione del rischio è l'ultima delle fasi che compongono la macro-fase di valutazione del rischio.

Scopo della ponderazione è quello di "agevolare, sulla base degli esiti dell'analisi del rischio, i processi decisionali riguardo a quali rischi necessitano un trattamento e le relative priorità di attuazione" (Allegato n. 1, Par. 4.3, pag. 31).

Nella fase di ponderazione si stabiliscono: le azioni da intraprendere per ridurre il grado di rischio; le priorità di trattamento, considerando gli obiettivi dell'organizzazione e il contesto in cui la stessa opera, attraverso il loro confronto.

Per quanto concerne le azioni, al termine della valutazione del rischio, devono essere soppesate diverse opzioni per ridurre l'esposizione di processi e attività alla corruzione. "La ponderazione del rischio può anche portare alla decisione di non sottoporre ad ulteriore trattamento il rischio, ma di limitarsi a mantenere attive le misure già esistenti".

Un concetto essenziale per decidere se attuare nuove azioni è quello di "rischio residuo" che consiste nel rischio che permane una volta che le misure di prevenzione siano state correttamente attuate.

L'attuazione delle azioni di prevenzione deve avere come obiettivo la riduzione del rischio residuo ad un livello quanto più prossimo allo zero. Ma il rischio residuo non potrà mai essere del tutto azzerato in quanto, anche in presenza di misure di prevenzione, la probabilità che si verifichino fenomeni di malaffare non potrà mai essere del tutto annullata.

Per quanto concerne la definizione delle priorità di trattamento, nell'impostare le azioni di prevenzione si dovrà tener conto del livello di esposizione al rischio e "procedere in ordine via via decrescente", iniziando dalle attività che presentano un'esposizione più elevata fino ad arrivare al trattamento di quelle con un rischio più contenuto.

6.4 Trattamento del rischio

Il trattamento del rischio è la fase finalizzata ad individuare i correttivi e le modalità più idonee a prevenire i rischi, sulla base delle priorità emerse in sede di valutazione degli eventi rischiosi.

In tale fase, si progetta l'attuazione di misure specifiche e puntuali e prevedere scadenze ragionevoli in base alle priorità rilevate e alle risorse disponibili.

La fase di individuazione delle misure deve quindi essere impostata avendo cura di contemperare anche la sostenibilità della fase di controllo e di monitoraggio delle misure stesse, onde evitare la pianificazione di misure astratte e non attuabili.

Le misure possono essere "generali" o "specifiche".

Le misure generali intervengono in maniera trasversale sull'intera amministrazione e si caratterizzano per la loro incidenza sul sistema complessivo della prevenzione della corruzione;

le misure specifiche agiscono in maniera puntuale su alcuni specifici rischi individuati in fase di valutazione del rischio e si caratterizzano dunque per l'incidenza su problemi specifici.

L'individuazione e la conseguente programmazione di misure per la prevenzione della corruzione rappresentano il "cuore" del PTPCT.

Tutte le attività fin qui effettuate sono propedeutiche alla identificazione e progettazione delle misure che rappresentano, quindi, la parte fondamentale del PTPCT.

È pur vero tuttavia che, in assenza di un'adeguata analisi propedeutica, l'attività di identificazione e progettazione delle misure di prevenzione può rivelarsi inadeguata.

In conclusione, il trattamento del rischio rappresenta la fase in cui si individuano le misure idonee a prevenire il rischio corruttivo cui l'organizzazione è esposta (fase 1) e si programmano le modalità della loro attuazione (fase 2).

6.5 Individuazione delle misure

La prima fase del trattamento del rischio ha l'obiettivo di identificare le misure di prevenzione della corruzione, in funzione delle criticità rilevate in sede di analisi.

In questa fase, dunque, l'amministrazione è chiamata ad individuare le misure più idonee a prevenire i rischi individuati, in funzione del livello di rischio e dei loro fattori abilitanti.

L'obiettivo di questa prima fase del trattamento è quella di individuare, per quei rischi (e attività del processo cui si riferiscono) ritenuti prioritari, l'elenco delle possibili misure di prevenzione della corruzione abbinate a tali rischi.

Il PNA suggerisce le misure seguenti, che possono essere applicate sia come "generali" che come "specifiche":

controllo;

trasparenza;

definizione e promozione dell'etica e di standard di comportamento;

regolamentazione;

semplificazione;

formazione;

sensibilizzazione e partecipazione;

rotazione;

segnalazione e protezione;

disciplina del conflitto di interessi;

regolazione dei rapporti con i “rappresentanti di interessi particolari” (lobbies).

A titolo esemplificativo, una misura di trasparenza, può essere programmata come misure “generale” o come misura “specificata”.

Essa è generale quando insiste trasversalmente sull’organizzazione, al fine di migliorare complessivamente la trasparenza dell’azione amministrativa (es. la corretta e puntuale applicazione del d.lgs. 33/2013);

è, invece, di tipo specifico, se in risposta a specifici problemi di scarsa trasparenza rilevati tramite l’analisi del rischio trovando, ad esempio, modalità per rendere più trasparenti particolari processi prima “opachi” e maggiormente fruibili informazioni sugli stessi.

Con riferimento alle principali categorie di misure, l’ANAC ritiene particolarmente importanti quelle relative alla semplificazione e sensibilizzazione interna (promozione di etica pubblica) in quanto, ad oggi, ancora poco utilizzate.

La semplificazione, in particolare, è utile laddove l’analisi del rischio abbia evidenziato che i fattori abilitanti i rischi del processo siano una regolamentazione eccessiva o non chiara, tali da generare una forte asimmetria informativa tra il cittadino e colui che ha la responsabilità del processo.

L’individuazione delle misure di prevenzione non deve essere astratta e generica. L’indicazione della mera categoria della misura non può, in alcun modo, assolvere al compito di individuare la misura (sia essa generale o specifica) che si intende attuare. E’ necessario indicare chiaramente la misura puntuale che l’amministrazione ha individuato ed intende attuare.

Ciascuna misura dovrebbe disporre dei requisiti seguenti:

1- presenza ed adeguatezza di misure o di controlli specifici pre-esistenti sul rischio individuato e sul quale si intende adottare misure di prevenzione della corruzione: al fine di evitare la stratificazione di misure che possono rimanere inapplicate, prima dell’identificazione di nuove misure, è necessaria un’analisi sulle eventuali misure previste nei Piani precedenti e su eventuali controlli già esistenti per valutarne il livello di attuazione e l’adeguatezza rispetto al rischio e ai suoi fattori abilitanti; solo in caso contrario occorre identificare nuove misure; in caso di misure già esistenti e non attuate, la priorità è la loro attuazione, mentre in caso di inefficacia occorre identificarne le motivazioni;

2- capacità di neutralizzazione dei fattori abilitanti il rischio: l’identificazione della misura deve essere la conseguenza logica dell’adeguata comprensione dei fattori abilitanti l’evento rischioso; se l’analisi del rischio ha evidenziato che il fattore abilitante in un dato processo è connesso alla carenza dei controlli, la misura di prevenzione dovrà incidere su tale aspetto e potrà essere, ad esempio, l’attivazione di una nuova procedura di controllo o il rafforzamento di quelle già presenti. In questo stesso esempio, avrà poco senso applicare per questo evento rischioso la rotazione del personale dirigenziale perché, anche ammesso che la rotazione fosse attuata, non sarebbe in grado di incidere sul fattore abilitante l’evento rischioso (che è appunto l’assenza di strumenti di controllo);

3- sostenibilità economica e organizzativa delle misure: l’identificazione delle misure di prevenzione è strettamente correlata alla capacità di attuazione da parte delle amministrazioni; se fosse ignorato quest’aspetto, il PTPCT finirebbe per essere poco realistico; pertanto, sarà necessario rispettare due condizioni:

a) per ogni evento rischioso rilevante, e per ogni processo organizzativo significativamente esposto al rischio, deve essere prevista almeno una misura di prevenzione potenzialmente efficace;

b) deve essere data preferenza alla misura con il miglior rapporto costo/efficacia;

4- adattamento alle caratteristiche specifiche dell'organizzazione: l'identificazione delle misure di prevenzione non può essere un elemento indipendente dalle caratteristiche organizzative, per questa ragione, il PTPCT dovrebbe contenere un n. significativo di misure, in maniera tale da consentire la personalizzazione della strategia di prevenzione della corruzione sulla base delle esigenze peculiari di ogni singola amministrazione.

Come nelle fasi precedenti, anche l'individuazione delle misure deve avvenire con il coinvolgimento della struttura organizzativa, recependo le indicazioni dei soggetti interni interessati (responsabili e addetti ai processi), ma anche promuovendo opportuni canali di ascolto degli stakeholder.

In questa fase, il "Gruppo di lavoro" coordinato dal RPCT, secondo il PNA, ha individuato misure generali e misure specifiche.

Proposta delle misure preventive e dei controlli da mettere in atto

Per ognuno dei processi oggetto di mappatura è stato definito un **piano di azioni** che contenga almeno una azione per ogni rischio stimato come prevedibile, progettando e sviluppando gli strumenti che rendano efficace tale azione o citando gli strumenti già in essere.

Più specificatamente, per ogni azione prevista e non attualmente in essere, sono stati evidenziati la **previsione dei tempi** e le **responsabilità attuative** per la sua realizzazione e messa a regime – in logica di *project management*. Laddove la realizzazione dell'azione lo consentisse sono stati previsti **indicatori** che in ogni caso rimandano alla misura operata su quegli obiettivi all'interno dei documenti di programmazione. Tale strutturazione delle azioni e quantificazione dei risultati attesi rende possibile il **monitoraggio periodico del Piano** di prevenzione della corruzione, in relazione alle scadenze temporali e alle responsabilità delle azioni e dei sistemi di controllo messe in evidenza nel piano stesso.

Attraverso l'attività di monitoraggio e valutazione dell'attuazione del Piano sarà possibile migliorare nel tempo la sua formalizzazione e la sua efficacia.

Formazione a tutti gli operatori interessati dalle azioni del Piano

Al fine di massimizzare l'impatto del Piano, è stata prevista e sarà reiterata periodicamente, come richiesto dal Piano Nazionale Anticorruzione, un'attività di informazione/formazione **rivolta a tutti i dipendenti** sui contenuti del presente Piano. Oltre a dare visibilità alla ratio ed ai contenuti del presente Piano, gli incontri formativi hanno posto l'accento sulle tematiche della eticità e legalità dei comportamenti, nonché sulle novità in tema di risposta penale e disciplinare alle condotte non integre dei pubblici dipendenti. La registrazione puntuale delle presenze consente di assolvere ad uno degli obblighi previsti dalla L. 190/2012.

7. LE MISURE ORGANIZZATIVE DI CARATTERE GENERALE

Si riportano di seguito le misure organizzative di carattere generale che l'Amministrazione Comunale intende mettere in atto, in coerenza con quanto previsto dalla L. 190/2012.

Rispetto a quanto auspicato dalla normativa in merito all'adozione di adeguati **sistemi di rotazione del personale** addetto alle aree a rischio, si ritiene che attualmente tale misura appaia di difficile attuazione per le posizioni apicali; tuttavia, ogni Responsabile di Servizio valuta, ogni anno, per quali posizioni all'interno del proprio Servizio è opportuno e possibile prevedere percorsi di polifunzionalità, evitando che possano consolidarsi delle posizioni "di privilegio" nella gestione diretta di attività a rischio, pur con l'accortezza di **mantenere continuità e coerenza degli indirizzi e le necessarie competenze delle strutture**.

L'Amministrazione si impegna altresì – partendo da quanto indicato nell'art. 1 comma 9 della L. 190/2012- a:

- Garantire la effettiva **tutela del dipendente che segnala condotte illecite di cui sia venuto a conoscenza**, di cui al comma 51 della legge n. 190, ferme restando le garanzie di veridicità dei fatti; il Responsabile della Prevenzione della Corruzione è la persona deputata a rilevare tali segnalazioni (in forma cartacea, per mail all'indirizzo personale segretario@comune.bibbiano.re.it, a cui ha accesso il solo Responsabile) e si rende disponibile in tal senso, garantendo l'anonimato durante le eventuali attività di approfondimento che si rendessero necessarie a seguito della segnalazione; in alternativa, è possibile utilizzare anche l'indirizzo e-mail creato dall'ANAC (whistleblowing@anticorruzione.it), specificatamente dedicato alle segnalazioni di illeciti da parte dei pubblici dipendenti; Al fine di promuovere le segnalazioni di condotte illecite, è stato predisposto apposito Modello, disponibile sul sito istituzionale del Comune in formato aperto. Modello inviato analiticamente a tutti i dipendenti.
- Adottare le misure che garantiscano il **rispetto delle norme del codice di comportamento dei dipendenti delle pubbliche amministrazioni** di cui al Decreto del Presidente della Repubblica 16 aprile 2013, n. 62, non solo da parte dei propri dipendenti, ma anche, laddove compatibili, da parte di tutti i collaboratori dell'amministrazione, dei titolari di organi e di incarichi negli uffici di diretta collaborazione delle autorità, dei collaboratori a qualsiasi titolo di imprese fornitrici di beni o servizi o che realizzano opere in favore dell'Amministrazione;
- Garantire l'effettiva attivazione della **responsabilità disciplinare dei dipendenti**, in caso di violazione dei doveri di comportamento, ivi incluso il dovere di rispettare puntualmente le prescrizioni contenute nel Piano Triennale di Prevenzione della Corruzione;
- Introdurre le misure volte alla vigilanza sull'attuazione delle disposizioni in materia di **inconferibilità e incompatibilità degli incarichi** (di cui ai commi 49 e 50 dell'art.1 della legge n. 190/2012), anche successivamente alla cessazione del servizio o al termine dell'incarico (vedi il d.lgs. N. 39/2013 finalizzato alla introduzione di griglie di incompatibilità negli incarichi "apicali" sia nelle amministrazioni dello stato che in quelle locali), ma anche negli enti di diritto privato che sono controllati da una pubblica amministrazione, nuovo comma 16-ter dell'articolo 53 del d.lgs. N. 165 del 2001).

- Adottare misure di verifica dell'attuazione delle disposizioni di legge in materia di **autorizzazione di incarichi esterni**, così come modificate dal comma 42, art.1 della legge n. 190/2012;
- Vigilare sull'attuazione delle disposizioni in materia di esistenza di **incompatibilità anche successivamente alla cessazione del servizio o al termine dell'incarico** (di cui al comma 42, art.1 della legge n. 190/2012), attraverso una puntuale verifica delle comunicazioni ai soggetti cessati – con solo riferimento a chi ha avuto poteri negoziali- e dell'inserimento della clausola da parte delle imprese che collaborano a vario titolo con il Comune.
- Applicare il Protocollo d'intesa con la Prefettura di Reggio Emilia per la prevenzione dei tentativi di infiltrazione della criminalità organizzata nel settore degli appalti e concessione di lavori pubblici approvato con deliberazione di Giunta comunale n.15 del 07/03/2012;
- Prevedere **forme di presa d'atto**, da parte dei dipendenti, del Piano triennale di prevenzione della corruzione sia al momento dell'assunzione sia, durante il servizio, con cadenza periodica;
- Integrare il presente Piano con l'indicazione dei Responsabili della trasmissione dei dati e della pubblicazione ai sensi del D.Lgs.n.33/2013 come modificato dal D.lgs.n.97/2016;
- monitorare il rispetto dei **tempi di conclusione dei procedimenti**, con cadenza annuale e relativo reporting a cura dei rispettivi Responsabili di Servizio, in particolare chiedendo ai responsabili di procedimento di evidenziare –motivandole- le situazioni in cui tali tempi sono stati superati per cause addebitabili al Comune;

Infine, per quanto concerne **l'aspetto formativo** – essenziale per il mantenimento e lo sviluppo del Piano nel tempo, si ribadisce come -in linea con la Convenzione delle Nazioni unite contro la corruzione, adottata dall'Assemblea generale dell'O.N.U. il 31 ottobre 2003- la L. 190/2012 attribuisce particolare importanza alla formazione del personale addetto alle aree a più elevato rischio, per cui è prevista, in occasione della predisposizione del Piano della formazione, particolare attenzione alle tematiche della trasparenza e della integrità, sia dal punto di vista della conoscenza della normativa e degli strumenti previsti nel Piano che dal punto di vista valoriale, in modo da accrescere sempre più lo sviluppo del senso etico.

**PARTE SECONDA
TRASPARENZA**

8. IL PRINCIPIO DELLA TRASPARENZA

Il d.lgs. 33/2013, come modificato dal D.lgs.n.97/2016 definisce la trasparenza come accessibilità totale “*dei dati e documenti detenuti dalle pubbliche amministrazioni, allo scopo di tutelare i diritti dei cittadini, promuovere la partecipazione degli interessati all'attività amministrativa e favorire forme diffuse di controllo sul perseguimento delle funzioni istituzionali e sull'utilizzo delle risorse pubbliche*”.

L'accessibilità totale presuppone l'accesso a tutte le informazioni consentendo a ciascun cittadino la possibilità di controllare la pubblica amministrazione con il principale scopo di favorire forme diffuse di controllo del rispetto dei principi di buon andamento e imparzialità (art. 11, comma 1, d.lgs. 150/2009).

Nella logica del decreto, la trasparenza favorisce la partecipazione dei cittadini all'attività delle pubbliche amministrazioni in modo da:

- a) sottoporre al controllo diffuso ogni fase del ciclo di gestione della performance per consentirne il miglioramento;
- b) assicurare la conoscenza, da parte dei cittadini, dei servizi resi dalle amministrazioni, delle loro caratteristiche quantitative e qualitative nonché delle loro modalità di erogazione;
- c) prevenire fenomeni corruttivi e promuovere l'integrità.

9 COORDINAMENTO CON IL PIANO DELLE PERFORMANCE

Posizione centrale occupa l'adozione del Piano della Performance o Piano degli obiettivi, destinato ad indicare, con chiarezza, obiettivi e indicatori, criteri di monitoraggio, valutazione e rendicontazione. Il Piano è il principale strumento che la legge pone a disposizione dei cittadini perché possano conoscere e valutare in modo oggettivo e semplice l'operato delle amministrazioni pubbliche.

L'adozione di tale Piano occuperà una posizione centrale nel programma per la trasparenza, avendo il compito di definire indicatori, livelli attesi e realizzati di prestazione, criteri di monitoraggio.

Con tale documento, i cittadini avranno a disposizione la possibilità di conoscere e valutare in modo oggettivo e semplice l'operato degli enti pubblici.

Al Piano degli obiettivi è anche collegato l'intero sistema di valutazione e di incentivazione di tutto il personale dell'ente.

10 ACCESSO CIVICO

Il d.lgs. 33/2013 (comma 1 dell'art. 5) prevede: “L'obbligo previsto dalla normativa vigente in capo alle pubbliche amministrazioni di pubblicare documenti, informazioni o dati comporta il diritto di chiunque di richiedere i medesimi, nei casi in cui sia stata omessa la loro pubblicazione”.

Mentre il comma 2, dello stesso art. 5: “Allo scopo di favorire forme diffuse di controllo sul perseguimento delle funzioni istituzionali e sull'utilizzo delle risorse pubbliche e di promuovere la partecipazione al dibattito pubblico, chiunque ha diritto di accedere ai dati e ai documenti detenuti dalle pubbliche amministrazioni, ulteriori rispetto a quelli oggetto di pubblicazione” obbligatoria ai sensi del decreto 33/2013.

La norma attribuisce ad ogni cittadino il libero accesso ai dati elencati dal d.lgs. 33/2013, oggetto di pubblicazione obbligatoria, ed estende l'accesso civico ad ogni altro dato e documento rispetto a quelli da pubblicare in “Amministrazione trasparente”.

L'accesso civico “generalizzato” investe ogni documento, ogni dato ed ogni informazione delle pubbliche amministrazioni. L'accesso civico incontra quale unico limite “la tutela di interessi giuridicamente rilevanti” secondo la disciplina del nuovo art. 5-bis.

Lo scopo dell'accesso generalizzato è quello "di favorire forme diffuse di controllo sul perseguimento delle funzioni istituzionali e sull'utilizzo delle risorse pubbliche e di promuovere la partecipazione al dibattito pubblico".

L'esercizio dell'accesso civico, semplice o generalizzato, "non è sottoposto ad alcuna limitazione quanto alla legittimazione soggettiva del richiedente". Chiunque può esercitarlo, "anche indipendentemente dall'essere cittadino italiano o residente nel territorio dello Stato" come precisato dall'ANAC nell'allegato della deliberazione 1309/2016 (a pagina 28).

Nei paragrafi 2.2. e 2.3 delle Linee Guida (deliberazione ANAC n. 1309 del 28 dicembre 2016) l'Autorità anticorruzione ha fissato le differenze tra accesso civico semplice, accesso civico generalizzato ed accesso documentale normato dalla legge 241/1990. Il nuovo accesso "generalizzato" non ha sostituito l'accesso civico "semplice" disciplinato dal decreto trasparenza prima delle modifiche apportate dal "Foia".

L'accesso civico semplice è attivabile per atti, documenti e informazioni oggetto di pubblicazione obbligatoria e "costituisce un rimedio alla mancata osservanza degli obblighi di pubblicazione imposti dalla legge, sovrapponendo al dovere di pubblicazione, il diritto del privato di accedere ai documenti, dati e informazioni interessati dall'inadempienza" (ANAC deliberazione 1309/2016 pag. 6).

Al contrario, l'accesso generalizzato "si delinea come affatto autonomo ed indipendente da presupposti obblighi di pubblicazione e come espressione, invece, di una libertà che incontra, quali unici limiti, da una parte, il rispetto della tutela degli interessi pubblici o privati indicati all'art. 5 bis, commi 1 e 2, e dall'altra, il rispetto delle norme che prevedono specifiche esclusioni (art. 5 bis, comma 3)".

La deliberazione 1309/2016 ha il merito di precisare anche le differenze tra accesso civico e diritto di accedere agli atti amministrativi secondo la legge 241/1990.

L'ANAC sostiene che l'accesso generalizzato debba essere tenuto distinto dalla disciplina dell'accesso "documentale" di cui agli articoli 22 e seguenti della legge sul procedimento amministrativo. La finalità dell'accesso documentale è ben differente da quella dell'accesso generalizzato. E' quella di porre "i soggetti interessati in grado di esercitare al meglio le facoltà - partecipative o oppositive e difensive - che l'ordinamento attribuisce loro a tutela delle posizioni giuridiche qualificate di cui sono titolari". Infatti, dal punto di vista soggettivo, il richiedente deve dimostrare di essere titolare di un "interesse diretto, concreto e attuale, corrispondente ad una situazione giuridicamente tutelata e collegata al documento al quale è chiesto l'accesso".

Inoltre, se la legge 241/1990 esclude perentoriamente l'utilizzo del diritto d'accesso documentale per sottoporre l'amministrazione a un controllo generalizzato, l'accesso generalizzato, al contrario, è riconosciuto dal legislatore proprio "allo scopo di favorire forme diffuse di controllo sul perseguimento delle funzioni istituzionali e sull'utilizzo delle risorse pubbliche e di promuovere la partecipazione al dibattito pubblico". "Dunque, l'accesso agli atti di cui alla l. 241/1990 continua certamente a sussistere, ma parallelamente all'accesso civico (generalizzato e non), operando sulla base di norme e presupposti diversi" (ANAC deliberazione 1309/2016 pag. 7).

Nel caso dell'accesso documentale della legge 241/1990 la tutela può consentire "un accesso più in profondità a dati pertinenti", mentre nel caso dell'accesso generalizzato le esigenze di controllo diffuso del cittadino possono "consentire un accesso meno in profondità (se del caso, in relazione all'operatività dei limiti) ma più esteso, avendo presente che l'accesso in questo caso comporta, di fatto, una larga conoscibilità (e diffusione) di dati, documenti e informazioni".

L'Autorità ribadisce la netta preferenza dell'ordinamento per la trasparenza dell'attività amministrativa:

“la conoscibilità generalizzata degli atti diviene la regola, temperata solo dalla previsione di eccezioni poste a tutela di interessi (pubblici e privati) che possono essere lesi o pregiudicati dalla rivelazione di certe informazioni”. Quindi, prevede “ipotesi residuali in cui sarà possibile, ove titolari di una situazione giuridica qualificata, accedere ad atti e documenti per i quali è invece negato l’accesso generalizzato”.

L’Autorità, “considerata la notevole innovatività della disciplina dell’accesso generalizzato, che si aggiunge alle altre tipologie di accesso”, suggerisce alle amministrazioni ed ai soggetti tenuti all’applicazione del decreto trasparenza l’adozione, “anche nella forma di un regolamento interno sull’accesso, di una disciplina che fornisca un quadro organico e coordinato dei profili applicativi relativi alle tre tipologie di accesso, con il fine di dare attuazione al nuovo principio di trasparenza introdotto dal legislatore e di evitare comportamenti disomogenei tra uffici della stessa amministrazione”.

La disciplina regolamentare dovrebbe prevedere: una parte dedicata alla disciplina dell’accesso documentale di cui alla legge 241/1990; una seconda parte dedicata alla disciplina dell’accesso civico “semplice” connesso agli obblighi di pubblicazione; una terza parte sull’accesso generalizzato.

Riguardo a quest’ultima sezione, l’ANAC consiglia di “disciplinare gli aspetti procedurali interni per la gestione delle richieste di accesso generalizzato”. In sostanza, si tratterebbe di:

individuare gli uffici competenti a decidere sulle richieste di accesso generalizzato;

disciplinare la procedura per la valutazione, caso per caso, delle richieste di accesso.

Inoltre, l’Autorità, “al fine di rafforzare il coordinamento dei comportamenti sulle richieste di accesso” invita le amministrazioni “ad adottare anche adeguate soluzioni organizzative”. Quindi suggerisce “la concentrazione della competenza a decidere sulle richieste di accesso in un unico ufficio (dotato di risorse professionali adeguate, che si specializzano nel tempo, accumulando know how ed esperienza), che, ai fini istruttori, dialoga con gli uffici che detengono i dati richiesti” (ANAC deliberazione 1309/2016 paragrafi 3.1 e 3.2).

Oltre a suggerire l’approvazione di un nuovo regolamento, l’Autorità propone il “registro delle richieste di accesso presentate” da istituire presso ogni amministrazione. Questo perché l’ANAC svolge il monitoraggio sulle decisioni delle amministrazioni in merito alle domande di accesso generalizzato. A tal fine raccomanda la realizzazione di una raccolta organizzata delle richieste di accesso, “cd. registro degli accessi”, che le amministrazioni “è auspicabile pubblicino sui propri siti”.

Il registro dovrebbe contenere l’elenco delle richieste con oggetto e data, relativo esito e indicazione della data della decisione. Il registro è pubblicato, oscurando i dati personali eventualmente presenti, e tenuto aggiornato almeno ogni sei mesi in “amministrazione trasparente”, “altri contenuti – accesso civico”.

Secondo l’ANAC, “oltre ad essere funzionale per il monitoraggio che l’Autorità intende svolgere sull’accesso generalizzato, la pubblicazione del cd. registro degli accessi può essere utile per le pubbliche amministrazioni che in questo modo rendono noto su quali documenti, dati o informazioni è stato consentito l’accesso in una logica di semplificazione delle attività”.

In attuazione di tali indirizzi dell’ANAC, questa amministrazione si è dotata del **REGOLAMENTO IN MATERIA DI ACCESSO AI DOCUMENTI AI DATI E ALLE INFORMAZIONI IN POSSESSO DELL’AMMINISTRAZIONE** con deliberazione di CC n. 3 in data 18/02/2018.

L’adozione del registro degli accessi è programmata per il triennio 2020-2022.

Come già sancito in precedenza, consentire a chiunque e rapidamente l’esercizio dell’accesso civico è obiettivo strategico di questa amministrazione.

Del diritto all'accesso civico è stata data ampia informazione sul sito dell'ente. A norma del d.lgs. 33/2013 in "Amministrazione trasparente" sono pubblicati:
le modalità per l'esercizio dell'accesso civico;

il nominativo del responsabile della trasparenza al quale presentare la richiesta d'accesso civico;

e il nominativo del titolare del potere sostitutivo, con l'indicazione dei relativi recapiti telefonici e delle caselle di posta elettronica istituzionale;

I dipendenti sono stati appositamente formati su contenuto e modalità d'esercizio dell'accesso civico, nonché sulle differenze rispetto al diritto d'accesso documentale di cui alla legge 241/1990.

A norma del decreto legislativo 33/2013, in "Amministrazione trasparente" sono pubblicati:

- i nominativi del responsabile della trasparenza al quale presentare la richiesta d'accesso civico e del titolare del potere sostitutivo, con l'indicazione dei relativi recapiti telefonici e delle caselle di posta elettronica istituzionale;

- le modalità per l'esercizio dell'accesso civico.

11. Trasparenza e privacy

Dal 25 maggio 2018 è in vigore il Regolamento (UE) 2016/679 del Parlamento Europeo e del Consiglio del 27 aprile 2016 "relativo alla protezione delle persone fisiche con riguardo al trattamento dei dati personali, nonché alla libera circolazione di tali dati e che abroga la direttiva 95/46/CE (Regolamento generale sulla protezione dei dati)" (di seguito RGPD).

Inoltre, dal 19 settembre 2018, è vigente il d.lgs. 101/2018 che ha adeguato il Codice in materia di protezione dei dati personali (il d.lgs. 196/2003) alle disposizioni del suddetto Regolamento (UE) 2016/679.

L'art. 2-ter del d.lgs. 196/2003, introdotto dal d.lgs. 101/2018 (in continuità con il previgente art. 19 del Codice) dispone che la base giuridica per il trattamento di dati personali, effettuato per l'esecuzione di un compito di interesse pubblico o connesso all'esercizio di pubblici poteri, "è costituita esclusivamente da una norma di legge o, nei casi previsti dalla legge, di regolamento"

Il comma 3 del medesimo art. 2-ter stabilisce che "la diffusione e la comunicazione di dati personali, trattati per l'esecuzione di un compito di interesse pubblico o connesso all'esercizio di pubblici poteri, a soggetti che intendono trattarli per altre finalità sono ammesse unicamente se previste ai sensi del comma 1".

Il regime normativo per il trattamento di dati personali da parte dei soggetti pubblici è, quindi, rimasto sostanzialmente inalterato restando fermo il principio che esso è consentito unicamente se ammesso da una norma di legge o di regolamento.

Pertanto, occorre che le pubbliche amministrazioni, prima di mettere a disposizione sui propri siti web istituzionali dati e documenti (in forma integrale o per estratto, ivi compresi gli allegati) contenenti dati personali, verificano che la disciplina in materia di trasparenza contenuta nel d.lgs. 33/2013 o in altre normative, anche di settore, preveda l'obbligo di pubblicazione.

L'attività di pubblicazione dei dati sui siti web per finalità di trasparenza, anche se effettuata in presenza di idoneo presupposto normativo, deve avvenire nel rispetto di tutti i principi applicabili al trattamento dei dati personali contenuti all'art. 5 del Regolamento (UE) 2016/679.

Assumono rilievo i principi di adeguatezza, pertinenza e limitazione a quanto necessario rispetto alle finalità per le quali i dati personali sono trattati («minimizzazione dei dati») (par. 1, lett. c) e quelli di esattezza e aggiornamento dei dati, con il conseguente dovere di adottare tutte le misure ragionevoli per cancellare o rettificare tempestivamente i dati inesatti rispetto alle finalità per le quali sono trattati (par. 1, lett. d).

Il medesimo d.lgs. 33/2013 all'art. 7 bis, comma 4, dispone inoltre che “nei casi in cui norme di legge o di regolamento prevedano la pubblicazione di atti o documenti, le pubbliche amministrazioni provvedono a rendere non intelligibili i dati personali non pertinenti o, se sensibili o giudiziari, non indispensabili rispetto alle specifiche finalità di trasparenza della pubblicazione”.

Si richiama anche quanto previsto all'art. 6 del d.lgs. 33/2013 rubricato “Qualità delle informazioni” che risponde alla esigenza di assicurare esattezza, completezza, aggiornamento e adeguatezza dei dati pubblicati.

Ai sensi della normativa europea, il Responsabile della Protezione dei Dati (RPD) svolge specifici compiti, anche di supporto, per tutta l'amministrazione essendo chiamato a informare, fornire consulenza e sorvegliare in relazione al rispetto degli obblighi derivanti della normativa in materia di protezione dei dati personali (art. 39 del RGPD).

12 IL RESPONSABILE DELLA PREVENZIONE DELLA CORRUZIONE E DELLA TRASPARENZA (RPCT)

Il ruolo di Responsabile per la trasparenza è stato unificato con quello di Responsabile della prevenzione della corruzione (RPC) come indicato nella PARTE PRIMA.

Il RPCT svolge stabilmente un'attività di controllo sull'adempimento da parte dell'amministrazione degli obblighi di pubblicazione previsti dalla normativa vigente, assicurando la completezza, la chiarezza e l'aggiornamento delle informazioni pubblicate, nonché segnalando all'organo di indirizzo politico, al Nucleo di Valutazione, all'Autorità nazionale anticorruzione (ANAC) e, nei casi più gravi, all'Ufficio per i procedimenti disciplinari (UPD) i casi di mancato o ritardato adempimento degli obblighi di pubblicazione.

Il RPCT, inoltre, vigila sulla regolare attuazione dell'istituto dell'accesso civico.

12 INDIVIDUAZIONE E MODALITÀ DI COINVOLGIMENTO DEI PORTATORI DI INTERESSI DIFFUSI (STAKEHOLDERS)

Il d.lgs. 33/2013, all'art. 3, introduce il diritto di conoscibilità delle informazioni e dei documenti oggetto di pubblicazione obbligatoria, ribadendo, all'art. 9, la piena accessibilità agli stessi da parte dei cittadini.

Sulla base di questi principi è opportuno che l'amministrazione raccolga feedback dai cittadini/utenti e dagli stakeholders (vengono individuati come stakeholders, al fine di un loro coinvolgimento per la realizzazione e la verifica dell'efficacia delle attività proposte nel presente programma, i cittadini anche in forma associata, le associazioni sindacali e/o di categoria, i mass media, gli ordini professionali e le imprese anche in forma associata) sul livello di utilità dei dati pubblicati, anche per un più consapevole processo di aggiornamento annuale del PTII, nonché eventuali reclami sulla qualità

delle informazioni pubblicate ovvero in merito a ritardi e inadempienze riscontrate.

E' già attivo il monitoraggio del sito web dell'ente nell'ambito del servizio "La bussola della trasparenza dei siti web", al fine di migliorare la qualità delle informazioni on-line e dei servizi digitali. Resta pienamente confermato il sistema di segnalazione presso l'Ufficio Relazioni con il Pubblico (URP) già attivo da alcuni anni, presso il competente servizio.

13 LA SEZIONE "AMMINISTRAZIONE TRASPARENTE"

Al fine di dare attuazione alla disciplina della trasparenza, è stata inserita nella home page del sito istituzionale dell'Ente www.comune.bibbiano.re.it, un'apposita sezione denominata "Amministrazione trasparente" in sostituzione della precedente sezione denominata "Trasparenza, valutazione e merito".

Al suo interno, organizzati in **sotto-sezioni**, sono contenuti i dati, le informazioni e i documenti oggetto di pubblicazione obbligatoria, secondo quanto stabilito dall'allegato al d.lgs. 33/2013, ed in particolare dalla delibera CiVIT (ora ANAC) n. 71/2013.

Tutti i dati oggetto di pubblicazione obbligatoria nelle due sottosezioni sono descritti nella apposita **tabella allegata** al presente Programma (**ALLEGATO 1**) che indica per ogni sottosezione che compone la sezione Amministrazione Trasparente:

- a. le disposizioni di legge di riferimento
- b. i contenuti previsti
- c. il Servizio che detiene i dati ed è responsabile della corretta e completa pubblicazione degli stessi
- d. lo stato di attuazione ed i tempi di pubblicazione
- e. la periodicità degli aggiornamenti.

Tale tabella riepilogativa ha costituito e costituirà programma di lavoro per i Servizi del Comune, tutte coinvolte nelle attività di pubblicazione al fine di raggiungere gli obiettivi di trasparenza sul portale nonché schema di riferimento in base al quale rendicontare annualmente l'attività svolta ed il rispetto dei tempi previsti anche ai fini dell'aggiornamento del presente Programma.

14 LE CARATTERISTICHE DELLE INFORMAZIONI

L'Ente è tenuto ad assicurare la qualità delle informazioni riportate nel sito istituzionale nel rispetto degli obblighi di pubblicazione previsti dalla legge, assicurandone l'integrità, il costante aggiornamento, la completezza, la tempestività, la semplicità di consultazione, la comprensibilità, l'omogeneità, la facile accessibilità, nonché la conformità ai documenti originali in possesso dell'amministrazione, l'indicazione della loro provenienza e la riutilizzabilità.

Gli atti oggetto di pubblicazione obbligatoria devono essere pubblicati:

- in forma chiara e semplice, tali da essere facilmente comprensibili al soggetto che ne prende visione;
- completi nel loro contenuto, e degli allegati costituenti parte integrante e sostanziale dell'atto;
- con l'indicazione della loro provenienza, e previa attestazione di conformità all'originale in possesso dell'amministrazione;
- tempestivamente e comunque non oltre quindici giorni dalla loro efficacia;

- per un periodo di cinque anni, decorrenti dal 1° gennaio dell'anno successivo a quello da cui decorre l'obbligo di pubblicazione; gli atti che producono i loro effetti oltre i cinque anni, andranno comunque pubblicati fino alla data di efficacia. Allo scadere del termine, sono comunque conservati e resi disponibili all'interno di apposite sezioni di archivio;
- in formato di tipo aperto, ai sensi dell'articolo 68 del Codice dell'amministrazione digitale, di cui al d.lgs. 82/2005 e saranno riutilizzabili ai sensi del d.lgs.196/2003, senza ulteriori restrizioni diverse dall'obbligo di citare la fonte e di rispettarne l'integrità.

In conseguenza del venir meno dell'obbligo di redazione del programma triennale per la trasparenza e l'integrità, ad opera del decreto legislativo 97/2016, l'individuazione delle modalità di attuazione della trasparenza è parte integrante del presente PTPCT.

Le tipologie di atti, le modalità e le tempistiche di pubblicazione sono elencate nel D.Lgs. 33/2013, e il compito della trasmissione dei dati, della pubblicazione e dell'aggiornamento per le rispettive materie di competenza, nonché di adottare le misure organizzative volte ad assicurare la regolarità e la tempestività dei flussi informativi è attribuito ai Responsabili di Area nei rispettivi ambiti di competenza, come dettagliato nel decreto di nomina delle P.O.

Il PNA 2018, come misura di semplificazione per i Comuni con popolazione inferiore a 15.000 abitanti, dispone che l'obbligo di pubblicazione può essere assolto anche mediante un link ad altro sito istituzionale ove i dati e le informazioni siano già pubblicati.

Con riferimento all'applicazione dell'art. 14, co. 1, lett. f) "titolari di incarichi politici" i titolari di incarichi politici, nonché i loro coniugi non separati e parenti entro il secondo grado non sono tenuti alla pubblicazione dei dati di cui all'art. 14, co. 1, lett. f) (dichiarazioni reddituali e patrimoniali), fermo restando l'obbligo per detti soggetti di pubblicare i dati e le informazioni di cui alle lett. da a) ad e) del medesimo art. 14, co. 1. 70 Pubblicato in GU SG n. 233 del 7.10.2015.

Con Delibera ANAC n. 641 del 14 giugno 2017, di modifica ed integrazione della Delibera n. 241 del 8 marzo 2017, per il Sindaco, in quanto componenti ex lege dell'Assemblea dei Sindaci, non sussiste l'obbligo di pubblicazione sul sito della Provincia dei dati reddituali e patrimoniali previsti dall'art. 14, co. 1, lett. f) del d.lgs. 33/2013.

La sottosezione «bandi di gara e contratti» della sezione "Amministrazione trasparente" può contenere il link alla sezione "Amministrazione trasparente" dell'Unione della Valtiberina che gestisce la Centrale Unica di Committenza.

La sottosezione relativa agli obblighi di pubblicazione dei procedimenti amministrativi e dei controlli sulle dichiarazioni sostitutive e l'acquisizione d'ufficio dei dati prevista dall'art. 35 del d.lgs. 33/2013 può contenere il link alle piattaforme sovracomunali, limitatamente ai casi in cui le stesse gestiscano già tali dati.

Aggiornamento

Le modifiche e gli aggiornamenti del presente piano triennale vengono disposte a cura del responsabile della prevenzione e approvate dalla Giunta Comunale.

L'aggiornamento viene pubblicato in forma permanente sul sito internet istituzionale dell'Ente in apposita sottosezione all'interno di quella denominata "Amministrazione trasparente" e trasmesso per mail o in forma cartacea a ciascun dipendente.

L'Amministrazione, contestualmente alla sottoscrizione del contratto di lavoro o, in mancanza, all'atto di conferimento dell'incarico, consegna e fa sottoscrivere ai nuovi assunti, con rapporti comunque denominati, copia del presente piano.

APPENDICE NORMATIVA

Si riportano di seguito le principali fonti normative sul tema della prevenzione della corruzione, della trasparenza e dell'integrità.

- L. 07.12.2012 n. 213 *“Disposizioni urgenti in materia di finanza e funzionamento degli enti territoriali, nonché ulteriori disposizioni in favore delle zone terremotate nel maggio 2012”*.
- L. 06.11.2012 n. 190 *“Disposizioni per la prevenzione e la repressione della corruzione e dell'illegalità nella pubblica amministrazione”*.
- L. 28.06.2012 n. 110 e L. 28.06.2012 n. 112, di ratifica di due convenzioni del Consiglio d'Europa siglate a Strasburgo nel 1999.
- L. 11.11.2011 n. 180 *“Norme per la tutela della libertà d'impresa. Statuto delle imprese”*.
- L. 12.07.2011 n.106 *“Conversione in legge, con modificazioni, del decreto-legge 13 maggio 2011 n. 70, concernente Semestre Europeo - Prime disposizioni urgenti per l'economia”*.
- L. 03.08.2009 n.116 *“Ratifica della Convenzione dell'Organizzazione delle Nazioni Unite contro la corruzione del 31 ottobre 2003”*.
- L. 18.06.2009 n. 69 *“Disposizioni per lo sviluppo economico, la semplificazione, la competitività nonché in materia di processo civile”*.
- D. Lgs. 08.04.2013 n. 39 *“Riordino della disciplina riguardante gli obblighi di pubblicità, trasparenza e diffusione di informazioni da parte delle pubbliche amministrazioni”*.
- D. Lgs. 14.03.2013 n. 33 *“Disposizioni in materia di inconfiribilità e incompatibilità di incarichi presso le pubbliche amministrazioni e presso gli enti privati in controllo pubblico, a norma dell'articolo 1, commi 49 e 50, della legge 6 novembre 2012, n. 190”*.
- D. Lgs. 27.10.2009 n. 150 *“Attuazione della legge 4 marzo 2009, n. 15, in materia di ottimizzazione della produttività del lavoro pubblico e di efficienza e trasparenza delle pubbliche amministrazioni”*.
- D. Lgs. 07.03.2005 n. 82 e ss. mm. *“Codice dell'amministrazione digitale”*.
- D.P.R. 23.04.2004 n. 108 *“Regolamento recante disciplina per l'istituzione, l'organizzazione ed il funzionamento del ruolo dei dirigenti presso le amministrazioni dello Stato, anche ad ordinamento autonomo”*.
- D. Lgs. 30.06.2003 n. 196 *“Codice in materia di protezione dei dati personali”*.
- D. Lgs. 30.03.2001 n. 165 *“Norme generali sull'ordinamento del lavoro alle dipendenze delle amministrazioni pubbliche”*.
- D.P.R. 16.04.2013 n. 62 *“Regolamento recante codice di comportamento dei dipendenti pubblici, a norma dell'articolo 54 del decreto legislativo 30 marzo 2001, n. 165”*.
- D.P.R. 07.04.2000 n. 118 *“Regolamento recante norme per la semplificazione del procedimento per la disciplina degli albi dei beneficiari di provvidenze di natura economica, a norma dell'articolo 20, comma 8, della legge 15 marzo 1997, n. 59”*.

- Codice etico funzione pubblica di data 28.11.2000.
- Convenzione dell'O.N.U. contro la corruzione, adottata dall'Assemblea Generale dell'Organizzazione in data 31.10.2003 con la risoluzione n. 58/4, sottoscritta dallo Stato italiano in data 09.12.2003 e ratificata con la L. 03.08.2009 n. 116.
- Intesa di data 24.07.2013 in sede di Conferenza Unificata tra Governo ed Enti Locali, attuativa della L. 06.11.2012 n. 190 (art. 1, commi 60 e 61).
- Piano nazionale anticorruzione predisposto dal Dipartimento della Funzione Pubblica, ai sensi della L. 06.11.2012 n. 190, e approvato dalla CIVIT in data 11.09.2013.
- Aggiornamento 2015 al PNA (Determinazione dell'ANAC n. 12 del 28 ottobre 2015)
- Circolari n. 1 di data 25.01.2013 e n. 2 di data 29.07.2013 della Presidenza del Consiglio dei Ministri – Dipartimento della Funzione Pubblica.
- Linee di indirizzo del Comitato interministeriale (D.P.C.M. 16.01.2013) per la predisposizione, da parte del Dipartimento della Funzione Pubblica, del Piano nazionale anticorruzione di cui alla L. 06.11.2012 n. 190.
- D.P.C.M. 18.04.2013 attinente le modalità per l'istituzione e l'aggiornamento degli elenchi dei fornitori, prestatori di servizi ed esecutori non soggetti a tentativo di infiltrazione mafiosa, di cui all'art. 1, comma 52, della L. 06.11.2012 n. 190.
- Delibera CIVIT n. 72/2013 con cui è stato approvato il Piano nazionale anticorruzione predisposto dal Dipartimento della Funzione Pubblica.
- Delibera CIVIT n. 15/2013 in tema di organo competente a nominare il Responsabile della prevenzione della corruzione nei comuni.
- Delibera CIVIT n. 2/2012 *“Linee guida per il miglioramento della predisposizione e dell'aggiornamento del Programma triennale per la trasparenza e l'integrità”*.
- Delibera CIVIT n. 105/2010 *“Linee guida per la predisposizione del Programma triennale per la trasparenza e l'integrità (art. 13, comma 6, lettera e, del decreto legislativo 27 ottobre 2009, n. 150)”*.
- D. Lgs 18.04.2016 n. 50 *“Attuazione delle direttive 2014/23/UE, 2014/24/UE e 2014/25/UE sull'aggiudicazione dei contratti di concessione, sugli appalti pubblici e sulle procedure d'appalto degli enti erogatori nei settori dell'acqua, dell'energia, dei trasporti e dei servizi postali, nonché per il riordino della disciplina vigente in materia di contratti pubblici relativi a lavori, servizi e forniture”*.
- D. Lgs.25.05.2016 n. 97 *“Riordino della disciplina riguardante il diritto di accesso civico e gli obblighi di pubblicità, trasparenza e diffusione di informazioni da parte delle pubbliche amministrazioni”*.
- Determinazione di approvazione definitiva del Piano Nazionale Anticorruzione 2016 da parte di ANAC, delibera del 3.08.2016 n. 831;
- Le seguenti delibere ANAC:
 - n.1208 del 11/11/2017 *“aggiornamento 2017 al Piano Nazionale Anticorruzione”*;
 - n. 1074 del 21 novembre 2018 di approvazione in via definitiva dell'Aggiornamento 2018 al Piano Nazionale Anticorruzione;

- n. 1064 del 13/11/2019 di approvazione del PNA 2019 in via definitiva.