



**COMUNE DI BIBBIANO**

**Provincia di Reggio Emilia**

PIAO (Piano integrato di attività e organizzazione) 2023 sottosezione di programmazione:  
“Rischi corruttivi e trasparenza”

Il presente piano è un'evoluzione del P.T.P.C.T. – Piano triennale di prevenzione della corruzione e trasparenza, approvato con deliberazione della Giunta Comunale n. 36 del 15/04/2022.

È una sottosezione del Piano integrato di attività e organizzazione di questo comune, ancora da adottare.

Sono parte integrante di questo PIAO 2023 - sottosezione di programmazione: “Rischi corruttivi e trasparenza”:

ALLEGATO – A: “Sistema di gestione del rischio corruttivo”

ALLEGATO – B: “Elenco degli obblighi di pubblicazione in Amministrazione Trasparente ed individuazione dei titolari della funzione”

**PARTE PRIMA  
PREVENZIONE DELLA CORRUZIONE**

## 1 PREMESSA

A seguito dell'articolo 6 del decreto-legge 9 giugno 2021, n. 80, convertito, con modificazioni, dalla legge 6 agosto 2021, n. 113 le pubbliche amministrazioni sono tenute ad adottare, entro il 31 gennaio di ogni anno, il Piano integrato di attività e organizzazione (PIAO), che assorbe – ai sensi del DPR 24 giugno 2022, n. 81 “Regolamento recante individuazione degli adempimenti relativi ai Piani assorbiti dal Piano integrato di attività e organizzazione”- gli adempimenti inerenti al Piano triennale di prevenzione della corruzione, di cui all'articolo 1, commi 5, lettera a) e 60, lettera a), della legge 6 novembre 2012, n. 190.

Il presente documento è pertanto strutturato in forma di sottosezione “Rischi corruttivi e trasparenza” del PIAO, tenendo conto per i contenuti di quanto previsto dalla PRESIDENZA DEL CONSIGLIO DEI MINISTRI DIPARTIMENTO DELLA FUNZIONE PUBBLICA con il Decreto 30 giugno 2022, n. 132 “Regolamento recante definizione del contenuto del Piano integrato di attività e organizzazione”:

- la valutazione di impatto del contesto esterno, che evidenzia se le caratteristiche strutturali e congiunturali dell'ambiente culturale, sociale ed economico nel quale l'amministrazione opera possano favorire il verificarsi di fenomeni corruttivi;
- la valutazione di impatto del contesto interno, che evidenzia se lo scopo dell'ente o la sua struttura organizzativa possano influenzare l'esposizione al rischio corruttivo;
- la mappatura dei processi, per individuare le criticità che, in ragione della natura e delle peculiarità dell'attività, espongono l'amministrazione a rischi corruttivi con particolare attenzione ai processi per il raggiungimento degli obiettivi di performance volti a incrementare il valore pubblico;
- l'identificazione e valutazione dei rischi corruttivi, in funzione della programmazione da parte delle amministrazioni delle misure previste dalla legge n.190 del 2012 e di quelle specifiche per contenere i rischi corruttivi individuati;
- la progettazione di misure organizzative per il trattamento del rischio, privilegiando l'adozione di misure di semplificazione, efficacia, efficienza ed economicità dell'azione amministrativa;
- il monitoraggio sull'idoneità e sull'attuazione delle misure;
- la programmazione dell'attuazione della trasparenza e il monitoraggio delle misure organizzative per garantire l'accesso civico semplice e generalizzato, ai sensi del d.lgs. n. 33 del 2013.

Rispetto ai contenuti, il presente documento tiene conto di quanto previsto nel PNA 2022, approvato con Deliberazione ANAC n. 7 del 17 gennaio 2023 e - per quanto concerne la gestione del rischio, per la gestione dei rischi corruttivi”); rimangono pertanto in vigore le importanti modifiche legislative

intervenute nell'ultimo periodo con il Decreto Legislativo 25 maggio 2016, n. 97, “Recante revisione e semplificazione delle disposizioni in materia di prevenzione della corruzione, pubblicità e trasparenza, correttivo della legge 6 novembre 2012, n. 190 e del Decreto Legislativo 14 marzo 2013, n. 33, ai sensi dell'articolo 7 della Legge 7 agosto 2015, n. 124 in materia di riorganizzazione delle amministrazioni pubbliche”, il Decreto Legislativo 18 aprile 2016, n. 50 c.d. Codice dei contratti pubblici e delle concessioni, la Legge n. 179 del 30/11/2017 in materia di tutela degli autori di segnalazioni di reati o irregolarità (whistleblowing).

Innovazioni significative sono, inoltre, derivate dai decreti attuativi della Legge n. 124/2015 in materia di riorganizzazione delle amministrazioni pubbliche. Rilevante, infatti, risulta l'impatto, anche ai fini di cui al presente documento, delle sostanziali modifiche riferite, tra l'altro, alle società partecipate (D.Lgs. 19 agosto 2016, n. 175 e D.Lgs. 16 giugno 2017, n. 100), all'ordinamento del lavoro alle dipendenze delle amministrazioni pubbliche (D.Lgs. 30 marzo 2001 n. 165 così come modificato dal D.Lgs. 25 maggio 2017 n. 75), alle disposizioni in materia di ottimizzazione della produttività del lavoro pubblico e di efficienza e trasparenza delle pubbliche amministrazioni (D.Lgs. 27 ottobre 2009 n. 150, modificato dal D.Lgs. n. 25 maggio 2017 n. 74), alle sanzioni disciplinari nei confronti dei dipendenti pubblici (D.Lgs. 20 giugno 2016, n. 116 e D.Lgs. 20 luglio 2017, n. 118).

Meritevole di menzione, infine, è l'applicazione con decorrenza 25/05/2018 del Regolamento UE 2016/679 in materia di protezione dei dati personali delle persone fisiche: il nuovo assetto normativo ha previsto la figura del RPD – Responsabile della Protezione dei Dati Personali che, tra l'altro, può svolgere un ruolo di supporto nei confronti del RPCT soprattutto con riferimento alle istanze di riesame di decisioni assunte in materia di accesso civico generalizzato.

Nulla cambia in merito alle fisiologiche attività di verifica sulle dichiarazioni di incompatibilità e/o inconfiribilità di incarichi dirigenziali. In attuazione del D.Lgs n. 39/2013 il responsabile della prevenzione della corruzione rimane il soggetto cui la legge, secondo l'interpretazione che ne ha dato l'ANAC, riconosce il potere di avvio del procedimento, di accertamento e di verifica della sussistenza delle situazioni di, incompatibilità e/o inconfiribilità.

Il 16 novembre 2022, ANAC ha approvato il Piano Nazionale Anticorruzione, si tratta di un documento molto complesso che prende in considerazione le recenti modifiche normative e regolamentari relative al PIAO.

Per prima cosa sembra necessario avere in un unico contesto l'elenco cronologico di tutte queste disposizioni in modo che cliccando su ognuna si possa raggiungere “*la fonte ufficiale*”, per ognuna aggiungiamo un paio di righe di “*orientamento*”.

- [DECRETO-LEGGE 09/06/2021, n. 80](#), convertito con modificazioni dalla L. 06/08/2021, n. 113 (G.U. 7/8/2021, n. 188): “**Misure urgenti per il rafforzamento della capacità amministrativa delle pubbliche amministrazioni funzionale all'attuazione del Piano nazionale di ripresa e resilienza (PNRR) e per l'efficienza della giustizia**”

*L'art. 6 di questo decreto, per la prima volta introduce il PIAO: “Piano integrato di attività e organizzazione”, che mediante una successiva decretazione dovrà razionalizzare tutta l'attività di pianificazione che tutte le PA devono adottare. A questo dovranno seguire dei provvedimenti di recepimento.*

- [DECRETO DEL PRESIDENTE DELLA REPUBBLICA 24/06/2022, n. 81](#) (GU n.151 del 30/06/2022): **“Regolamento recante individuazione degli adempimenti relativi ai Piani assorbiti dal Piano integrato di attività e organizzazione”**

*L'art. 3 di questo decreto ha disposto, a carico della Funzione Pubblica e dell'ANAC, una verifica degli adempimenti a carico delle PA per una loro ulteriore razionalizzazione ed un effettivo coordinamento tra il nuovo piano e quelli precedenti che vengono assorbiti e soppressi.*

- [DECRETO 30/06/2022, n. 132 - DIPARTIMENTO DELLA FUNZIONE PUBBLICA](#) (GU n.209 del 07/09/2022): **“Regolamento recante definizione del contenuto del Piano integrato di attività e organizzazione”**.

In questa norma troviamo, tra le altre, una indicazione di particolare interesse:

#### **Art. 6 - Modalità semplificate per le pubbliche amministrazioni con meno di cinquanta dipendenti**

*1. Le pubbliche amministrazioni con meno di 50 dipendenti, procedono alle attività [... per il piano anticorruzione], per la mappatura dei processi, limitandosi all'aggiornamento di quella esistente all'entrata in vigore del presente decreto considerando [...], quali aree a rischio corruttivo, quelle relative a:*

- a) autorizzazione/concessione;*
- b) contratti pubblici;*
- c) concessione ed erogazione di sovvenzioni, contributi;*
- d) concorsi e prove selettive;*
- e) processi, individuati dal Responsabile della Prevenzione della Corruzione e della Trasparenza (RPCT) e dai responsabili degli uffici, ritenuti di maggiore rilievo **per il raggiungimento degli obiettivi di performance a protezione del valore pubblico.***

*2. L'aggiornamento nel triennio di vigenza della sezione avviene in presenza di fatti corruttivi, modifiche organizzative rilevanti o ipotesi di disfunzioni amministrative significative intercorse ovvero di aggiornamenti o modifiche degli obiettivi di performance a protezione del valore pubblico. Scaduto il triennio di validità, il Piano è modificato sulla base delle risultanze dei monitoraggi effettuati nel triennio.*

Infine, con il [PNA - Piano Nazionale Anticorruzione 2022](#), l'ANAC – Autorità Nazionale Anticorruzione- ha emanato i seguenti documenti/provvedimenti:

- [All. 1 Parte generale check-list PTPCT e PLAO.pdf](#)
- [All. 2 Parte generale sottosezione trasparenza PLAO PTPCT.pdf](#)
- [All. 3 Parte generale RPCT e struttura supporto 14.11.2022.pdf](#)
- [All. 4 Parte generale Ricognizione delle semplificazioni vigenti 14.11.2022.pdf](#)
- [All. 5 Parte speciale Indice ragionato deroghe modifiche CP.pdf](#)

- [All. 6 Parte speciale Appendice normativa regime derogatorio CP.pdf](#)
- [All. 7 Parte speciale contenuti Bando tipo 1 2021.pdf](#)
- [All. 8 check list versione Informatizzata - Definitiva v.1.pdf](#)
- [All. 9 Parte speciale Obblighi trasparenza contratti.xls](#)
- [All.10 Parte speciale Commissari straordinari modifiche.pdf](#)
- [All.11 Parte generale Analisi dei dati piattaforma PTPCT.pdf](#)

Questo è un comune con meno di 50 dipendenti che non ha evidenze di episodi corruttivi.

In questi casi le norme e dei provvedimenti citati hanno scritto:

- Che il piano anticorruzione, pur entrando nel PIAO andrà **aggiornato ogni tre anni**;
- Che andranno schedulati i processi relativi **solo a determinate materie** a rischio corruzione (*autorizzazione/concessione; contratti pubblici; concessione ed erogazione di sovvenzioni, contributi; concorsi e prove selettive; processi di maggiore rilievo per il raggiungimento degli obiettivi di performance a protezione del valore pubblico*).

## 1.1. PNA e principi generali

ANAC ogni anno emana il Piano Nazionale Anticorruzione, quello di quest'anno è già stato richiamato e sono stati forniti i link per la sua consultazione. Come negli anni precedenti, oltre ad illustrare la novità del PIAO, di cui abbiamo già dato conto, per ANAC sono di fondamentale importanza, in chiave anti-corruttiva i seguenti principi ed azioni.

- La trasparenza come misura di prevenzione della corruzione: la trasparenza come sezione del PIAO 2023 - sottosezione di programmazione: “Rischi corruttivi e trasparenza”, le misure specifiche di trasparenza

In attuazione del D.lgs.33/2013 con tutte le successive modifiche ed integrazioni, questa amministrazione ha implementato una sezione del proprio sito istituzionale denominata “Amministrazione Trasparente”.

Alcuni contenuti di questa sezione sono più ampi del dettato normativo e sono integrati con altri obblighi di pubblicazione, a volte non perfettamente coordinati dalla normativa, quali l'Archivio di tutti i provvedimenti e l'Albo pretorio online.

- L'attestazione degli OIV sulla trasparenza

Questa amministrazione attualmente ha un nucleo di valutazione monocratico/OIV.

Nell'apposita sezione di Amministrazione Trasparente, per ogni esercizio, dal 2013 ad oggi sono consultabili i tre documenti che questo organismo esterno ed indipendente redige per la verifica della Trasparenza:

- a) Documento di attestazione,
- b) Scheda di sintesi
- c) Griglia di verifica.

- Le misure sull'imparzialità soggettiva dei funzionari comunali, il codice di comportamento, i codici etici e le inconferibilità/incompatibilità di incarichi

Un complesso sistema di norme e linee guida di ANAC, Funzione pubblica e Corte dei Conti, regolamentano le modalità con cui deve esplicitarsi “il comportamento dei dipendenti pubblici”.

Ad integrazione di ciò questa amministrazione si è data, ed ha reso disponibile in Amministrazione trasparente:

- a) Codice di comportamento dei pubblici dipendenti
- b) Codice di comportamento integrativo dei dipendenti del comune Bibbiano, approvato con atto di Giunta n. 116 del 20/12/2013
- c) Codice disciplinare

Sempre nell'apposita sezione di amministrazione trasparente ogni responsabile di servizio ha reso disponibile:

- a) l'atto di nomina o di proclamazione, con l'indicazione della durata dell'incarico o del mandato elettivo;

b) il curriculum;

Inoltre la legge 190/2012 ha introdotto delle misure di prevenzione di carattere soggettivo, che anticipano la tutela al momento della formazione degli organi deputati ad assumere decisioni e ad esercitare poteri nelle amministrazioni.

L'articolo 35-bis del decreto legislativo 165/2001 pone condizioni ostative per la partecipazione a commissioni di concorso o di gara e per lo svolgimento di funzioni direttive in riferimento agli uffici considerati a più elevato rischio di corruzione.

La norma in particolare prevede che coloro che siano stati condannati, anche con sentenza non passata in giudicato, per i reati previsti nel Capo I del Titolo II del libro secondo del Codice penale:

- a) non possano fare parte, anche con compiti di segreteria, di commissioni per l'accesso o la selezione a pubblici impieghi;
- b) non possano essere assegnati, anche con funzioni direttive, agli uffici preposti alla gestione delle risorse finanziarie, all'acquisizione di beni, servizi e forniture,
- c) non possano essere assegnati, anche con funzioni direttive, agli uffici preposti alla concessione o all'erogazione di sovvenzioni, contributi, sussidi, ausili finanziari o attribuzioni di vantaggi economici a soggetti pubblici e privati;
- d) non possano fare parte delle commissioni per la scelta del contraente per l'affidamento di lavori, forniture e servizi, per la concessione o l'erogazione di sovvenzioni, contributi, sussidi, ausili finanziari, nonché per l'attribuzione di vantaggi economici di qualunque genere.

Pertanto, ogni commissario e/o responsabile all'atto della designazione sarà tenuto a rendere, ai sensi del DPR 445/2000, una dichiarazione di insussistenza delle condizioni di incompatibilità di cui sopra.

- La "rotazione ordinaria e straordinaria"

La rotazione degli incarichi apicali, ormai da qualche anno, è stata individuata come una misura utile ad abbattere il rischio corruttivo.

Il PNA 2019 aveva definito in maniera compiuta due tipi di rotazione:

a) La rotazione straordinaria

L'istituto della rotazione c.d. straordinaria è misura di prevenzione della corruzione, da disciplinarsi nel PTPCT o in sede di autonoma regolamentazione cui il PTPCT deve rinviare. L'istituto è previsto dall'art. 16, co. 1, lett. l-quater) d.lgs. n. 165/2001, come misura di carattere successivo al verificarsi di fenomeni corruttivi. La norma citata prevede, infatti, la rotazione «del personale nei casi di avvio di procedimenti penali o disciplinari per condotte di natura corruttiva».

Questo tipo di rotazione non è mai stata attuata in questo comune in quanto non si è mai verificato nessuno dei casi che la norma pone come presupposto per la sua attivazione.

b) La rotazione ordinaria



La rotazione c.d. "ordinaria" del personale addetto alle aree a più elevato rischio di corruzione rappresenta una misura di importanza cruciale tra gli strumenti di prevenzione della corruzione. Essa è stata introdotta nel nostro ordinamento, quale misura di prevenzione della corruzione, dalla legge 190/2012 - art. 1, co. 4, lett. e), co. 5 lett. b), co. 10 lett. b).

Le amministrazioni sono tenute a indicare nel PTPCT come e in che misura fanno ricorso alla rotazione e il PTPCT può rinviare a ulteriori atti organizzativi che disciplinano nel dettaglio l'attuazione della misura.

Al momento però va dato atto che la dotazione organica dell'ente è assai limitata e non consente, di fatto, l'applicazione concreta del criterio della rotazione. In quanto non esistono figure professionali perfettamente fungibili.

A tal proposito la legge di stabilità per il 2016 (legge 208/2015), al comma 221, prevede:

"(...) non trovano applicazione le disposizioni adottate ai sensi dell'articolo 1 comma 5 della legge 190/2012, ove la dimensione dell'ente risulti incompatibile con la rotazione dell'incarico dirigenziale".

Si dà infine atto che la Conferenza unificata del 24 luglio 2013, ha previsto:

"L'attuazione della mobilità, specialmente se temporanea, costituisce un utile strumento per realizzare la rotazione tra le figure professionali specifiche e gli enti di più ridotte dimensioni. In quest'ottica, la Conferenza delle regioni, l'A.N.C.I. e l'U.P.I. si impegnano a promuovere iniziative di raccordo ed informativa tra gli enti rispettivamente interessati finalizzate all'attuazione della mobilità, anche temporanea, tra professionalità equivalenti presenti in diverse amministrazioni".

### • *La gestione delle segnalazioni whistleblowing*

In attesa delle nuove linee guida di ANAC si dà atto che il nuovo articolo 54-bis del decreto legislativo 165/2001, rubricato "Tutela del dipendente pubblico che segnala illeciti" (c.d. whistleblower), introduce una misura di tutela già in uso presso altri ordinamenti, finalizzata a consentire l'emersione di fattispecie di illecito.

Il PNA 2019 prevedeva che fossero accordate al whistleblower le seguenti misure di tutela:

- a) *la tutela dell'anonimato;*
- b) *il divieto di discriminazione;*
- c) *la previsione che la denuncia sia sottratta al diritto di accesso (fatta esclusione delle ipotesi eccezionali descritte nel comma 2 del nuovo art. 54-bis).*

A tal fine questo comune non si è dotato di un sistema informatizzato proprio, in quanto ritiene che sia consigliabile e maggiormente tutelante il ricorso all'apposita pagina web di ANAC: <https://servizi.anticorruzione.it/segnalazioni/#/> che consente l'inoltro e la gestione di segnalazioni in maniera del tutto anonima.

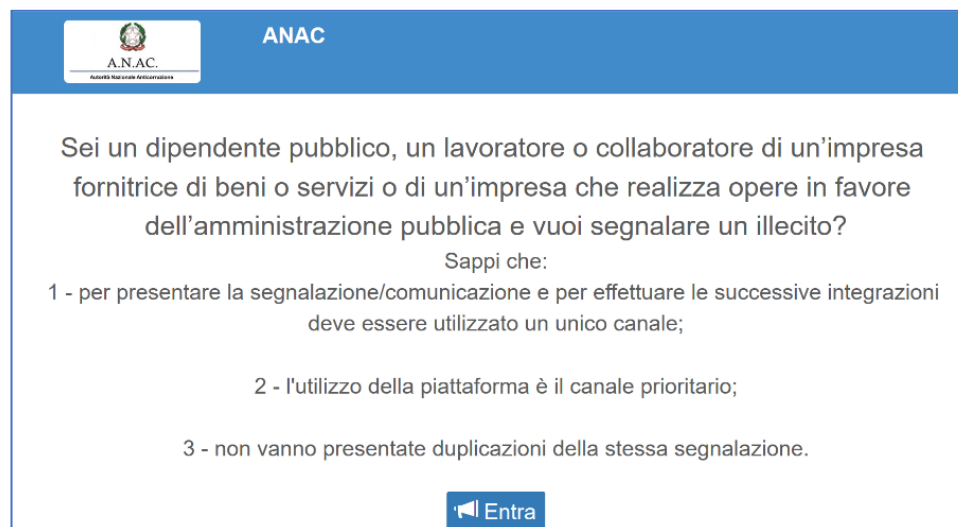

- ***Divieti post-employment (pantouflage)***

Questa fattispecie è già stata definita nel PNA 2019:

*L'art. 1, co. 42, lett. l), della l. 190/2012 ha inserito all'art. 53 del d.lgs. 165/2001 il co. 16-ter che dispone il divieto per i dipendenti che, negli ultimi tre anni di servizio, abbiano esercitato poteri autoritativi o negoziali per conto delle pubbliche amministrazioni, di svolgere, nei tre anni successivi alla cessazione del rapporto di lavoro, attività lavorativa o professionale presso i soggetti privati destinatari dell'attività dell'amministrazione svolta attraverso i medesimi poteri.*

La materia è stata oggetto di alcuni importanti approfondimenti di ANAC che sono consultabili da pag. 64 e seg. del PNA 2019: "1.8. Divieti post-employment (pantouflage)"

Nel PNA 2022, a pagina 66 e 67 l'ANAC ha pubblicato due tabelle di particolare interesse che vengono qui riproposte.

### **A chi si applica il pantouflage**

Nelle pubbliche amministrazioni di cui all'art. 1, co. 2, d.lgs. n. 165/2001:

- Ai dipendenti con rapporto di lavoro a tempo indeterminato
- Ai dipendenti con rapporto di lavoro a tempo determinato
- Ai titolari degli incarichi di cui all'art. 21 del d.lgs. 39/2013

A coloro che negli enti pubblici economici e negli enti di diritto privato in controllo pubblico:

- rivestano uno degli incarichi di cui all'art. 1 del d.lgs. n. 39/2013, secondo quanto previsto all'art. 21 del medesimo decreto

### **Soggetti privati destinatari dell'attività della pubblica amministrazione esclusi dall'ambito di applicazione del pantouflage**

- Società in house della pubblica amministrazione di provenienza dell'ex dipendente pubblico
- Enti privati costituiti successivamente alla cessazione del rapporto di pubblico impiego del dipendente che non presentino profili di continuità con enti già esistenti

La ratio del divieto di pantouflage è volta a garantire l'imparzialità delle decisioni pubbliche e in particolare a scoraggiare comportamenti impropri e non imparziali, fonti di possibili fenomeni corruttivi, da parte del dipendente che, nell'esercizio di poteri autoritativi e negoziali, "potrebbe preconstituire situazioni lavorative vantaggiose presso il soggetto privato con cui è entrato in contatto in relazione al rapporto di lavoro".

È una fattispecie qualificabile in termini di "incompatibilità successiva" alla cessazione dal servizio del dipendente pubblico. Già il comma 16-ter dell'art. 53 del d.lgs. n. 165/2001, che si applica ai casi di passaggio dal settore pubblico al privato a seguito della cessazione del servizio, prevede «il divieto per i dipendenti che, negli ultimi tre anni di servizio abbiano esercitato poteri autoritativi o negoziali per conto delle pubbliche amministrazioni, di svolgere, nei tre anni successivi alla cessazione del rapporto di lavoro, attività lavorativa o professionale presso i soggetti privati destinatari dell'attività dell'amministrazione svolta attraverso i medesimi poteri. In caso di violazione del divieto sono previste specifiche conseguenze sanzionatorie che hanno effetti sul contratto di lavoro e sull'attività dei soggetti privati.»

Per contrastare il rischio connesso alla violazione del divieto di pantouflage vengono previste le seguenti misure:

- nei bandi di gara o negli atti prodromici all'affidamento di appalti pubblici, tra i requisiti generali di partecipazione previsti a pena di esclusione e oggetto di specifica dichiarazione da parte dei concorrenti, la condizione che l'operatore economico non abbia stipulato contratti di lavoro o comunque attribuito incarichi a ex dipendenti dell'ente con i succitati poteri autoritativi o negoziali.

### **5.7 Le iniziative previste in tema di contrasto delle attività di riciclaggio e di finanziamento del terrorismo**

Il Comune di Bibbiano ritiene opportuno esplicitare all'interno del documento le misure che intende mettere in atto in tema di contrasto delle attività di riciclaggio e di finanziamento del terrorismo, anche alla luce di quanto indicato nel Decreto del Ministro dell'Interno del 25 settembre 2015 "Determinazione

degli indicatori di anomalia al fine di agevolare l'individuazione delle operazioni sospette di riciclaggio e di finanziamento del terrorismo da parte degli uffici della pubblica amministrazione".

L'impegno principale che l'ente intende assumersi riguarda la rilevazione e la comunicazione dei c.d. "indicatori di anomalia", che il citato decreto individua come elementi "volti a ridurre i margini di incertezza connessi con valutazioni soggettive e che hanno lo scopo di contribuire al contenimento degli oneri e al corretto e omogeneo adempimento degli obblighi di segnalazione di operazioni sospette". Gli operatori dei servizi coinvolti, qualora nell'attività istruttoria o di verifica emergano motivi ragionevoli per sospettare che siano in corso o che siano state compiute o tentate operazioni di riciclaggio o di finanziamento del terrorismo, inoltrano tale informazione al RPCT dell'ente, individuato come "gestore" e quindi soggetto delegato a valutare e trasmettere una segnalazione alla UIF (l'Unità di Informazione Finanziaria per l'Italia, cioè la struttura nazionale incaricata di ricevere dai soggetti obbligati, di richiedere, ai medesimi, di analizzare e di comunicare alle autorità competenti le informazioni che riguardano ipotesi di riciclaggio o di finanziamento del terrorismo), ai sensi dell'art. 41 del d.lgs. 21 novembre 2007, n. 231.

Come indicato dall'art. 7 del citato Decreto del Ministro dell'Interno, la segnalazione deve contenere i dati, le informazioni, la descrizione delle operazioni ed i motivi del sospetto indicati con provvedimento del 4 maggio 2011, emanato dalla UIF e, in particolare, elementi informativi, in forma strutturata, sulle operazioni, sui soggetti, sui rapporti e sui legami intercorrenti tra gli stessi. La segnalazione è trasmessa tempestivamente alla UIF in via telematica, attraverso la rete Internet, tramite il portale INFOSTAT-UIF della Banca d'Italia. La segnalazione è contraddistinta da un numero identificativo e da un numero di protocollo attribuito in modo univoco su base annua dal sistema informativo della UIF.

Tra gli indicatori di anomalia previsti dal Decreto del Ministro dell'Interno del 25 settembre 2015, vengono considerati come più significativi, in relazione alla propria attività, quelli di seguito riportati.

Indicatori di anomalia connessi con l'identità o il comportamento del soggetto cui è riferita l'operazione

Il soggetto cui è riferita l'operazione risulta collegato, direttamente o indirettamente, con soggetti sottoposti a procedimenti penali o a misure di prevenzione patrimoniale ovvero con persone politicamente esposte o con soggetti censiti nelle liste pubbliche delle persone o degli enti coinvolti nel finanziamento del terrorismo, e richiede ovvero effettua operazioni di significativo ammontare con modalità inusuali, in assenza di plausibili ragioni.

Il soggetto cui è riferita l'operazione è notoriamente contiguo (ad esempio, familiare, convivente ovvero associato) ovvero opera per conto di persone sottoposte a procedimenti penali o a misure di prevenzione patrimoniale o ad altri provvedimenti di sequestro.

Il soggetto cui è riferita l'operazione è un'impresa, specie se costituita di recente, partecipata da soci ovvero con amministratori di cui è nota la sottoposizione a procedimenti penali o a misure di prevenzione o che sono censiti nelle liste delle persone o degli enti coinvolti nel finanziamento del terrorismo, ovvero notoriamente contigui a questi.

Il soggetto cui è riferita l'operazione risulta caratterizzato da assetti proprietari, manageriali e di controllo artificialmente complessi od opachi e richiede ovvero effettua operazioni di significativo ammontare con modalità inusuali, in assenza di plausibili ragioni.

Il soggetto cui è riferita l'operazione è caratterizzato da ripetute e/o improvvisate modifiche nell'assetto proprietario, manageriale (ivi compreso il "direttore tecnico") o di controllo dell'impresa.

Il soggetto cui è riferita l'operazione è di recente costituzione, effettua una intensa operatività finanziaria, cessa improvvisamente l'attività e viene posto in liquidazione.

### **Indicatori di anomalia connessi con le modalità (di richiesta o esecuzione) delle operazioni**

- ✓ Richiesta ovvero esecuzione di operazioni con oggetto o scopo del tutto incoerente con l'attività o con il complessivo profilo economico-patrimoniale del soggetto cui è riferita l'operazione o dell'eventuale gruppo di appartenenza, desumibile dalle informazioni in possesso o comunque rilevabili da fonti aperte, in assenza di plausibili giustificazioni.
- ✓ Operazioni che comportano l'impiego di disponibilità che appaiono del tutto sproporzionate rispetto al profilo economico-patrimoniale del soggetto (ad esempio, operazioni richieste o eseguite da soggetti con "basso profilo fiscale" o che hanno omesso di adempiere agli obblighi tributari).
- ✓ Operazioni richieste o effettuate da più soggetti recanti lo stesso indirizzo ovvero la medesima domiciliazione fiscale, specie se tale indirizzo appartiene anche a una società commerciale e ciò appare incoerente rispetto all'attività dichiarata dagli stessi.
- ✓ Richiesta ovvero esecuzione di operazioni con configurazione illogica ed economicamente o finanziariamente svantaggiose, specie se sono previste modalità eccessivamente complesse od onerose, in assenza di plausibili giustificazioni.
- ✓ Operazioni ripetute, di importo significativo, effettuate in contropartita con società che risultano costituite di recente e hanno un oggetto sociale generico o incompatibile con l'attività del soggetto che richiede o esegue l'operazione (ad esempio, nel caso di rapporti ripetuti fra appaltatori e subappaltatori "di comodo").

### **Indicatori di anomalia in ambito di appalti**

- ✓ Partecipazione a gara per la realizzazione di lavori pubblici o di pubblica utilità, specie se non programmati, in assenza dei necessari requisiti (soggettivi, economici, tecnico-realizzativi, organizzativi e gestionali), con apporto di rilevanti mezzi finanziari privati, specie se di incerta provenienza o non compatibili con il profilo economico-patrimoniale dell'impresa, ovvero con una forte disponibilità di anticipazioni finanziarie e particolari garanzie di rendimento prive di idonea giustificazione.
- ✓ Partecipazione a procedure di affidamento di lavori pubblici, servizi e forniture, in assenza di qualsivoglia convenienza economica all'esecuzione del contratto, anche con riferimento alla dimensione aziendale dell'operatore e alla località di svolgimento della prestazione.

- ✓ Partecipazione a procedure di affidamento di lavori pubblici, servizi e forniture da parte di un raggruppamento temporaneo di imprese, costituito da un numero di partecipanti del tutto sproporzionato in relazione al valore economico e alle prestazioni oggetto del contratto, specie se il singolo partecipante è a sua volta riunito, raggruppato o consorziato.
- ✓ Partecipazione a procedure di affidamento di lavori pubblici, servizi e forniture mediante ricorso al meccanismo dell'avvalimento plurimo o frazionato, ai fini del raggiungimento della qualificazione richiesta per l'aggiudicazione della gara, qualora il concorrente non dimostri l'effettiva disponibilità dei requisiti facenti capo all'impresa avvalsa, necessari all'esecuzione dell'appalto, ovvero qualora dal contratto di avvalimento o da altri elementi assunti nel corso del procedimento se ne desuma l'eccessiva onerosità ovvero l'irragionevolezza dello stesso da parte del concorrente.
- ✓ Partecipazione a procedure di affidamento di lavori pubblici, servizi e forniture da parte di soggetti che, nel corso dell'espletamento della gara, ovvero della successiva esecuzione, realizzano operazioni di cessione, affitto di azienda, o di un suo ramo, ovvero di trasformazione, fusione o scissione della società, prive di giustificazione.
- ✓ Presentazione di offerta che presenta un ribasso sull'importo a base di gara particolarmente elevato nei casi in cui sia stabilito un criterio di aggiudicazione al prezzo più basso, ovvero che risulta anormalmente bassa sulla base degli elementi specifici acquisiti dalla stazione appaltante, specie se il contratto è caratterizzato da complessità elevata.
- ✓ Esecuzione del contratto caratterizzata da ripetute e non giustificate operazioni di cessione, affitto di azienda, o di un suo ramo, ovvero di trasformazione, fusione o scissione della società.

- ***I patti d'integrità***

Nelle linee guida adottate dall'ANAC con la delibera n. 494/2019 sui conflitti di interessi nelle procedure di affidamento di contratti pubblici è stato suggerito l'inserimento, nei protocolli di legalità e/o nei patti di integrità, di specifiche prescrizioni a carico dei concorrenti e dei soggetti affidatari mediante cui si richiede la preventiva dichiarazione sostitutiva della sussistenza di possibili conflitti di interessi rispetto ai soggetti che intervengono nella procedura di gara o nella fase esecutiva e la comunicazione di qualsiasi conflitto di interessi che insorga successivamente.

Rispetto al tema delle infiltrazioni mafiose gli organi di indirizzo politico dell'Ente hanno sempre espresso costante attenzione. Per mantenere alta l'attenzione sul tema della lotta alle mafie l'Ente ha adottato i seguenti atti:

- con deliberazione di Giunta comunale n.15 del 07/03/2012 è stato approvato il Protocollo d'Intesa con la Prefettura di Reggio Emilia per la prevenzione dei tentativi di infiltrazione della criminalità organizzata nel settore degli appalti e concessione di lavori pubblici:

- il Comune di Bibbiano aderisce, dall'anno 2012, all'*Alleanza reggiana per una società senza mafie*, associazione che si impegna a promuovere, assieme a Comune e Provincia di Reggio Emilia e parte importante di associazionismo, azioni di sensibilizzazione e di contrasto alla criminalità organizzata.
- con deliberazione di Consiglio comunale n.12 del 27/03/2013, a testimonianza di una consapevole e consolidata promozione dei valori di legalità democratica, è stata conferita la Cittadinanza onoraria ad Antonio Nicaso, giornalista, scrittore, docente e tra i massimi esperti di 'ndrangheta a livello internazionale;
- con deliberazione di Consiglio comunale n.12 del 15/04/2015, a dimostrazione di uno storico sostegno alla cittadinanza attiva ed in particolare al protagonismo critico e costruttivo dei giovani reggiani, è stata conferita la Cittadinanza onoraria a "Cortocircuito", associazione culturale antimafia di Reggio Emilia, formata da studenti universitari;
- in continuità con le iniziative poste in essere dal 2012, è stato approvato con deliberazione di Giunta comunale n.87 del 05/11/2015 un protocollo di collaborazione con i Comuni di Correggio, Rubiera e Sant'Ilario relativo al progetto "Responsabilità percorsi di educazione alla legalità" rivolto agli studenti della scuola primaria e alla scuola secondaria di 1° grado e affidato alla direzione scientifica dell'Associazione Caracò che ne realizza le azioni con la supervisione di Antonio Nicaso.
- Con deliberazione di Giunta comunale n.73 del 15/06/2016 si è stabilito di aderire al "*Protocollo di legalità per la prevenzione dei tentativi di infiltrazione della criminalità organizzata nel settore dell'edilizia privata e dell'urbanistica*" che si allega sub A), autorizzando il Sindaco alla sua sottoscrizione con la Prefettura di Reggio Emilia; con conseguente fase di attuazione, previa approvazione della modulistica di riferimento;
- Con deliberazione di Giunta comunale n.42 del 08/04/2016 si è stabilito di approvare lo schema di "Accordo di collaborazione tra la Provincia di Reggio Emilia e i Comuni di Albinea, Bagnolo in Piano, Bibbiano, Campagnola Emilia, Castelnuovo ne' Monti, Correggio, Guastalla, Poviglio, Reggio nell'Emilia, Rubiera, Sant'Ilario d'Enza e Scandiano per la realizzazione del progetto "NOICONTROLEMAFIE: COMUNI E CITTADINI REGGIANI CONTRO LE MAFIE". Edizione 2016
- Con deliberazione di Consiglio comunale n.46 del 15/11/2016 è stata approvata una convenzione tra i Comuni della Provincia di Reggio Emilia e la Provincia stessa per la costituzione di un ufficio associato di supporto alle attività connesse al "protocollo di legalità" per la prevenzione dei tentativi di infiltrazione della criminalità organizzata nel settore dell'edilizia privata e dell'urbanistica, stipulato con la Prefettura di Reggio Emilia, rinnovata con deliberazione di Consiglio comunale n.81 del 20/12/2019.

Costante attenzione al tema della legalità è stata posta anche in altri ambiti di attività. Nello specifico, con deliberazione di Giunta comunale n.96 del 20/09/2014, il Comune di Bibbiano ha aderito al progetto regionale slot freE- R per contrastare la diffusione del gioco d'azzardo.. Sono state inoltre

disciplinate sotto il profilo urbanistico limitazioni alle nuove aperture di esercizi che installino slot machines e video lottery e previste agevolazioni tariffarie per gli esercenti che si impegnano a non installare video giochi.

Con Deliberazione di Giunta Comunale n. 125 del 14/10/2020 è stato approvato il PROTOCOLLO DI INTESA CON LA PREFETTURA DI REGGIO EMILIA PER IL PROGETTO DI CONTROLLO DI VICINATO.

- ***Gli incarichi extraistituzionali***

Sempre in Amministrazione trasparente questo comune segnala gli incarichi che vengono assegnati, da altre amministrazioni o da soggetti privati a propri dipendenti, ovviamente da svolgere fuori dell'orario di lavoro.

È disponibile l'archivio storico dell'ultimo quadriennio di questi incarichi ed è possibile consultare i dati versati nell'applicativo della Funzione Pubblica, denominato: ***"Anagrafe delle prestazioni"***

## 1 Il PNRR e i contratti pubblici di questa amministrazione

La parte speciale del PNA 2022 è interamente dedicata a questa materia e si compone di tre capitoli con questi titoli:

### ***Disciplina derogatoria in materia di contratti pubblici e prevenzione della corruzione***

- 1. Deroghe e modifiche alle procedure di affidamento dei contratti pubblici*
- 2. Profili critici che emergono dalle deroghe introdotte dalle recenti disposizioni legislative*
- 3. Il Responsabile Unico del Procedimento (RUP)*

Al momento in cui questo provvedimento sta per essere emanato si ha notizia che con la legge di bilancio 2023 e con i provvedimenti collegati e conseguenti, sembra che il Governo stia proponendo al Parlamento delle misure di semplificazione la cui portata su questa amministrazione sarà da valutare nei prossimi mesi.

Qui basti ricordare che per quanto riguarda le azioni conseguenti **al PNRR in questo comune è stata prevista una specifica misura di prevenzione nell'area di rischio contratti pubblici.**



## 2 IL CONTESTO ESTERNO

Per quanto riguarda il contesto esterno, ANAC suggerisce che per gli enti locali i responsabili anticorruzione possano avvalersi degli elementi e dei dati contenuti nelle relazioni periodiche sullo stato dell'ordine e della sicurezza pubblica, presentate al Parlamento dal Ministero dell'Interno e pubblicate sul sito della Camera dei Deputati. In questa sede ci si è avvalsi altresì degli elementi e dei dati contenuti nelle relazioni trasmesse dalla Regione Emilia Romagna.

L'analisi del contesto esterno ha essenzialmente due obiettivi:

il primo, evidenziare come le caratteristiche strutturali e congiunturali dell'ambiente nel quale l'amministrazione si trova ad operare possano favorire il verificarsi di fenomeni corruttivi;

il secondo, come tali caratteristiche ambientali possano condizionare la valutazione del rischio corruttivo e il monitoraggio dell'idoneità delle misure di prevenzione.

Da un punto di vista operativo, l'analisi prevede sostanzialmente a due tipologie di attività: 1) l'acquisizione dei dati rilevanti; 2) l'interpretazione degli stessi ai fini della rilevazione del rischio corruttivo.

Con riferimento al primo aspetto, l'amministrazione utilizza dati e informazioni sia di tipo “oggettivo” (economico, giudiziario, ecc.) che di tipo “soggettivo”, relativi alla percezione del fenomeno corruttivo da parte degli stakeholder.

Secondo il PNA, riguardo alle fonti esterne, l'amministrazione può reperire una molteplicità di dati relativi al contesto culturale, sociale ed economico attraverso la consultazione di banche dati o di studi di diversi soggetti e istituzioni (ISTAT, Università e Centri di ricerca, ecc.).

Particolare importanza rivestono i dati giudiziari relativi al tasso di criminalità generale del territorio di riferimento (ad esempio, omicidi, furti nelle abitazioni, scippi e borseggi), alla presenza della criminalità organizzata e di fenomeni di infiltrazioni di stampo mafioso nelle istituzioni, nonché più specificamente ai reati contro la pubblica amministrazione (corruzione, concussione, peculato etc.) reperibili attraverso diverse banche dati (ISTAT, Ministero di Giustizia, Corte dei Conti o Corte Suprema di Cassazione).

### 2.1 Descrizione del profilo criminologico del territorio E-R

Come ormai provato da diverse indagini delle forze investigative, anche in Emilia- Romagna si deve registrare una presenza criminale e mafiosa di lunga data, la cui pericolosità, per diverso tempo, è rimasta confinata nell'ambito dei mercati illeciti (soprattutto nel traffico degli stupefacenti), ma che in tempi recenti sembrerebbe esprimere caratteristiche più complesse e articolate.

Infatti, occorre ricordare, in primo luogo, la progressione delle attività mafiose nell'economia legale, specie nel settore edile e commerciale, e, parallelamente, lo strutturarsi di un'area grigia formata da attori eterogenei, anche locali, con cui i gruppi criminali hanno stretto relazioni al fine di sfruttare opportunità e risorse del territorio (appalti, concessioni, acquisizioni di immobili o di aziende, ecc.).

A rendere tale scenario ancora più complesso occorre considerare, inoltre, la presenza di gruppi criminali stranieri, i quali generalmente sono impegnati nella gestione di alcuni grandi traffici illeciti, sia in modo autonomo che in collaborazione con la criminalità autoctona (fra tutti, si ricorda il traffico degli stupefacenti e lo sfruttamento della prostituzione). Non vanno trascurati, da ultimo, il comparire della violenza e i tentativi di controllo mafioso del territorio,

i cui segni più evidenti sono rappresentati dalle minacce ricevute da alcuni operatori economici, esponenti politici, amministratori locali o professionisti dell'informazione, oltre che dalla preoccupante consistenza numerica raggiunta dalle estorsioni, dai danneggiamenti e dagli attentati dinamitardi e incendiari (reati, questi, solitamente correlati fra di loro).

Secondo le recenti indagini giudiziarie, il territorio della nostra regione oggi sembrerebbe essere quindi di fronte a un fenomeno criminale e mafioso in via di sostanziale mutamento: non più isolato dentro i confini dei traffici illeciti come è avvenuto in passato, ma ormai presente anche nella sfera della società legale e capace di mostrare, quando necessario, i tratti della violenza tipici dei territori in cui ha avuto origine.

Le mafie di origine calabrese (l'ndrangheta) e campana (la camorra), come dimostrano i riscontri investigativi degli ultimi anni, sono senz'altro le organizzazioni criminali maggiormente presenti nel territorio dell'Emilia-Romagna. Tuttavia, va detto che esse agiscono all'interno di una realtà criminale più articolata di quella propriamente mafiosa, all'interno della quale avvengono scambi e accordi reciprocamente vantaggiosi fra i diversi attori sia del tipo criminale che economico-legale, al fine di accumulare ricchezza e potere. A questa complessa realtà criminale, come è noto, partecipano anche singoli soggetti, i quali commettono per proprio conto o di altri soggetti, mafiosi e non, soprattutto reati finanziari (si pensi al riciclaggio), oppure offrono, sia direttamente che indirettamente, sostegno di vario genere alle organizzazioni criminali.

Di seguito, in modo sintetico, si descrivono l'intensità e gli sviluppi nella nostra regione di alcune attività e traffici criminali. Si tratta di attività caratterizzate da una certa complessità, realizzate, proprio per questa loro peculiarità, attraverso l'associazione di persone che perseguono uno scopo criminale comune.

La tabella 1, riporta il numero di persone denunciate o arrestate tra il 2010 e il 2019 perché sospettate di aver commesso questi reati per dieci reati dello stesso tipo con autore noto denunciati nel medesimo periodo di tempo. A conferma di quanto si diceva prima, ciascuna fattispecie criminale presa in considerazione presenta un carattere inequivocabilmente associativo, visto che il rapporto che si riscontra fra il numero degli autori e quello dei delitti denunciati è regolarmente a favore dei primi.

**TABELLA 1:**

*Numero di persone denunciate o arrestate dalle forze di polizia ogni dieci reati denunciati con autore noto in Emilia-Romagna, in Italia e nel Nord-Est. Distinzione per alcune fattispecie delittuose. Periodo 2010-2019*

	Emilia-Romagna	Italia	Nord-Est
Associazione a delinquere	87	91	76
Omicidi di mafia	30	57	30
Estorsioni	17	20	17
Danneggiamenti, attentati	15	16	15
Produzione, traffico e spaccio di stupefacenti	19	20	20
Sfruttamento della prostituzione	27	27	26
Furti e rapine organizzate	21	21	20
Ricettazione	15	15	16
Truffe, frodi e contraffazione	14	16	14
Usura	24	27	21
Riciclaggio e impiego di denaro illecito	27	25	27

*Fonte: Elaborazione Regione Emilia-Romagna su dati SDI del Ministero dell'Interno.*

Nella tabella 2, sotto riportata, è indicata invece la somma delle denunce rilevate dalle forze di polizia tra il 2010 e il 2019, il tasso di variazione medio annuale e il tasso medio di delittuosità calcolato su 100 mila abitanti. Al fine di contestualizzare la posizione dell'Emilia-Romagna rispetto a tali fenomeni, nella tabella sono riportati anche i dati che riguardano l'Italia e il Nord-Est, ovvero la ripartizione territoriale di cui è

parte.

*Reati denunciati dalle forze di polizia all'autorità giudiziaria in Emilia-Romagna, in Italia e nel Nord-Est. Periodo 2010-2019 (nr. complessivo dei reati denunciati; tasso di variazione medio annuale; tasso di delittuosità medio per 100.000 abitanti).*

	EMILIA-ROMAGNA			ITALIA			NORD-EST		
	Totale delitti denunciati	Tasso di variazione medio	Tasso su 100 mila ab.	Totale delitti denunciati	Tasso di variazione medio	Tasso su 100 mila ab.	Totale delitti denunciati	Tasso di variazione medio	Tasso su 100 mila ab.
Truffe, frodi e contraffazione	114.171	7,9	258,1	1.533.289	8,2	254,5	274.894	9,8	237,1
Stupefacenti	25.841	2,4	58,4	355.472	2,1	59,0	58.959	2,4	50,8
Ricettazione e contrabbando	17.913	-3,5	40,5	230.420	-4,2	38,3	37.242	-3,8	32,1
Furti e rapine organizzate	6.106	-5,1	13,8	82.014	-6,9	13,6	11.334	-4,4	9,8
Estorsioni	5.768	11,4	13,0	80.529	5,2	13,4	11.538	9,3	10,0
Danneggiamenti, attentati	3.743	-2,1	8,5	95.934	-2,5	15,9	8.066	-2,3	7,0
Sfruttamento della prostituzione	1.072	-9,8	2,4	10.523	-11,4	1,7	2.166	-9,0	1,9
Riciclaggio	1.008	12,0	2,3	17.033	4,1	2,8	2.532	8,9	2,2
Usura	369	17,1	0,8	3.466	-5,5	0,6	635	4,7	0,5
Associazione a delinquere	321	5,3	0,7	8.370	-4,0	1,4	1.059	-3,1	0,9
Omicidi di mafia	1	-100,0	0,0	469	-4,7	0,1	1	-100,0	0,0
<b>Totale delitti associativi</b>	<b>176.313</b>	<b>5,0</b>	<b>398,6</b>	<b>2.417.519</b>	<b>4,8</b>	<b>401,3</b>	<b>408.426</b>	<b>6,4</b>	<b>352,2</b>

Fonte: Elaborazione Regione Emilia-Romagna su dati SDI del Ministero dell'Interno.

Considerati complessivamente, questi reati nella nostra regione sono cresciuti in media di cinque punti percentuali ogni anno, in Italia di 4,8 e nel Nord-Est di 6,4. Più in particolare, limitando lo sguardo all'Emilia-Romagna, nel decennio esaminato, il reato di usura è cresciuto in media di 17 punti percentuali all'anno (di 33 solo nell'ultimo biennio), quello di riciclaggio di 12 (di 38 nell'ultimo biennio), le estorsioni di 11 (benché nell'ultimo biennio siano diminuite di oltre 4 punti), le truffe, le frodi e i reati di contraffazione di 8 (di 13 nell'ultimo biennio), il reato di associazione a delinquere di 5 (benché nell'ultimo biennio sia diminuito di 22 punti), i reati riguardanti gli stupefacenti di oltre 2 punti (benché nell'ultimo biennio siano diminuiti di 2 punti percentuali).

Un tasso così elevato, nel nostro territorio, di reati da “colletti bianchi” (economicofinanziari) preoccupa anche perché, come hanno rilevato i giudici del processo Aemilia, i clan mafiosi presenti in Emilia presentano “una strategia di infiltrazione che muove spesso dall’attività di recupero di crediti inesigibili per arrivare a vere e proprie attività predatorie di complessi produttivi fino a creare punti di contatto e di rappresentanza mediaticoistituzionale”.

### **2.1.1 Scenario economico-sociale a livello regionale**

Lo scenario economico-sociale è stato fortemente condizionato, anche nel 2021, dalle ricadute della pandemia Covid-19.

Tuttavia a livello nazionale per il 2021 si prevede<sup>1</sup> una ripresa del prodotto interno lordo al +6,5 per cento sostenuta dal contenimento della pandemia grazie al progredire della vaccinazione. Il contesto economico regionale, analogo a quello nazionale, dimostra una ancora maggiore capacità di ripresa, tanto che il Pil regionale in termini reali nel 2021 dovrebbe risultare inferiore solo del 5,6 per cento rispetto ai livelli minimi toccati al culmine della crisi nel 2009 e solo del 7,8 per cento rispetto a quello del 2007 e riporterà l’Emilia-Romagna al vertice nella classifica delle regioni italiane per ritmo di crescita staccando di un’incollatura la Lombardia e il Veneto.

La riduzione del reddito disponibile subito lo scorso anno e la tendenza all’aumento dei prezzi in corso limiteranno sensibilmente la ripresa dei consumi nel 2021 (+4,6 per cento), decisamente al di sotto della dinamica del Pil, nonostante lo stop forzato dovuto alla pandemia. Invece, anche senza un’ulteriore accelerazione, il ritmo di crescita dei consumi nel 2022 (+4,6 per cento) supererà quello della crescita del Pil.

Gli effetti della recessione passata sul tenore di vita resteranno evidenti. Nel 2021 i consumi privati aggregati risulteranno inferiori del 4,9 per cento rispetto a quelli del picco del 2011, e il dato complessivo cela un ulteriore aumento della diseguaglianza, derivante dall’asimmetria degli effetti dei blocchi dell’attività sui settori e della caduta del reddito disponibile su specifiche categorie lavorative e settori sociali.

Gli investimenti fissi lordi grazie alla ripresa dell’attività produttiva e ai massicci interventi pubblici registreranno un vero “boom” nel 2021 (+18,2 per cento), che trainerà la ripresa e recupererà più che pienamente i livelli di accumulazione precedenti alla pandemia. Nel caso di un’evoluzione controllata della crisi sanitaria, la ripresa nel 2022 sarà meno rapida, ma ancora decisamente sostenuta dagli investimenti (+8,9 per cento), grazie anche ai massicci interventi pubblici.

Nonostante tutto ciò, resta di fondo la questione dei livelli di accumulazione dell’economia, che nel 2021 saranno comunque inferiori del 13,2 per cento rispetto a quelli del precedente massimo risalente ormai al 2008, precedente al declino del settore delle costruzioni.

Grazie alla ripresa del commercio mondiale, le vendite all’estero offriranno un consistente sostegno alla ripresa nel 2021 (+13,4 per cento), oltrepassando i livelli reali precedenti alla pandemia già al termine dell’anno in corso. Anche in questo caso, nonostante un rallentamento della dinamica della crescita delle vendite all’estero nel 2022 (+8,6 per cento), le esportazioni forniranno un notevole contributo positivo alla ripresa. Al termine dell’anno corrente il valore reale delle esportazioni regionali dovrebbe risultare superiore del 4,6 per cento a quello del 2019 e del 34,0 per cento al livello massimo precedente la lontana crisi finanziaria, toccato nel 2007. Si tratta di un chiaro indicatore dell’importanza assunta dai mercati esteri nel sostenere l’attività e i redditi regionali

Nel 2021, la ripresa sarà decisamente solo parziale nei servizi, dove gli effetti negativi dello shock da coronavirus si sono fatti sentire più a lungo e duramente. Il valore aggiunto dei servizi dovrebbe recuperare quasi esattamente i livelli del 2019 solo alla fine del 2022, mentre al termine dell'anno 2021 dovrebbe risultare inferiore dell'1,3 per cento rispetto al precedente massimo antecedente la crisi finanziaria e toccato nel 2008, soprattutto per effetto della compressione dei consumi e dell'aumento della disegualianza.

Molto più pronta sarà la ripresa nell'industria, capace di recuperare quasi interamente quanto perduto, ma saranno soprattutto le costruzioni a trarre ampio vantaggio dalle misure adottate a favore della ristrutturazione edilizia e dai piani di investimento pubblico.

Infatti grazie ai piani di investimento pubblico e alle misure di incentivazione adottate dal governo a sostegno del settore, della sicurezza sismica e della sostenibilità ambientale nel 2021 si avrà un vero boom del valore aggiunto reale delle costruzioni (+20,9 per cento), che trainerà la ripresa complessiva. Nonostante un ragionevole rallentamento, la tendenza positiva proseguirà con decisione anche nel 2022 (+7,9 per cento), come le misure di sostegno adottate, quando sarà ancora il settore delle costruzioni a trainare la crescita.

Nel 2022 la crescita rallenterà decisamente nell'industria e nelle costruzioni, anche se queste ultime resteranno il settore trainante dell'attività economica, mentre si manterrà costante nei servizi.

Nel 2021 l'occupazione riprenderà a crescere, ma un rientro parziale sul mercato del lavoro di chi ne era uscito temporaneamente aumenterà ulteriormente il tasso di disoccupazione, che salirà ai massimi dal 2017 e che, sempre per un aumento delle forze lavoro più rapido di quello dell'occupazione, tenderà ad aumentare ulteriormente nel 2022.

Nonostante le misure di salvaguardia adottate, la pandemia ha inciso sensibilmente sull'occupazione, colpendo particolarmente i lavoratori non tutelati e con effetti protratti nel tempo. Con la ripresa la tendenza negativa si arresterà nel 2021 e si registrerà un primo parziale recupero dello 0,5 per cento. Un'accelerazione della crescita dell'occupazione la si avrà solo nel 2022 (+1,5 per cento), ma questa lascerà comunque l'occupazione ancora al di sotto del livello del 2019 di quasi un punto percentuale.

### **2.1.3 Valutazione di impatto del contesto esterno**

L'analisi del contesto economico-sociale e del profilo criminologico del territorio emilianoromagnolo fanno emergere i seguenti elementi caratterizzanti.

Innanzitutto, il quadro economico è fortemente condizionato dalle ricadute della pandemia Covid-19, e gli effetti della recessione passata sul tenore di vita resteranno evidenti anche nell'anno 2022, con un aggravamento delle disegualanze sociali, derivanti dall'asimmetria degli effetti dei blocchi dell'attività sui settori e della caduta del reddito disponibile su specifiche categorie lavorative e settori sociali.

Si registra un aumento dell'attività produttiva, grazie ai massicci interventi pubblici, che traineranno la ripresa, soprattutto nell'ambito delle costruzioni, grazie ai piani di investimento pubblico e alle misure di incentivazione adottate dal governo a sostegno del settore, della sicurezza sismica e della sostenibilità ambientale.

Il profilo criminologico del territorio è caratterizzato da una sempre più estesa progressione delle attività mafiose nell'economia legale, e, parallelamente, lo strutturarsi di un'area grigia formata da attori eterogenei, anche locali, con cui i gruppi criminali hanno stretto relazioni al fine di sfruttare opportunità e risorse del territorio (appalti, concessioni, acquisizioni di immobili o di aziende, ecc.). La realtà criminale del territorio è sicuramente più articolata di quella

propriamente mafiosa e all’interno di questa avvengono scambi e accordi reciprocamente vantaggiosi fra i diversi attori sia del tipo criminale che economicolegale, al fine di accumulare ricchezza e potere.

A questa complessa realtà criminale partecipano anche singoli soggetti, che commettono per proprio conto o di altri soggetti, mafiosi e non, soprattutto reati finanziari (si pensi al riciclaggio), oppure offrono, sia direttamente che indirettamente, sostegno di vario genere alle organizzazioni criminali.

Un contesto esterno di tal genere obbliga questa Amministrazione a rafforzare le proprie misure di contrasto alla corruzione e ai reati corruttivi in genere, soprattutto per evitare, in uno scenario economico-sociale in ginocchio a causa della pandemia, che le ingenti risorse finanziarie e le misure di sostegno a favore delle imprese, in ragione anche del PNRR, siano intercettate e costituiscano un’ulteriore occasione per la criminalità organizzata.

Inoltre occorre anche attrezzarsi per evitare di collaborare, magari in modo ignaro, al riciclaggio, nell’economia legale, di proventi da attività illecite e quindi all’inquinamento dei rapporti economici, sociali e politici. Questo comporta che nel prossimo triennio dovranno essere oggetto di particolare attenzione, ai fini della prevenzione della corruzione e del riciclaggio, oltre al settore dei contratti pubblici, quello di erogazione dei finanziamenti, in particolare con le risorse del PNRR.

Vista inoltre la progressiva penetrazione di forme di criminalità organizzata nel tessuto socio-economico regionale, occorre promuovere tutte le azioni già contemplate dalla l.r. n. 18/2016, rafforzando ulteriormente l’attività di prevenzione della corruzione e della trasparenza nonché le sinergie all’interno degli enti aderenti alla Rete per l’integrità e la trasparenza.

Fonti: PTPC Regione Emilia Romagna

**L’UNIONE VAL D’ENZA**

Per quanto concerne il territorio dell’ente, dall’ultima analisi effettuata dalla Polizia Municipale Val d’Enza (gestita in forma associata dall’Unione Val d’Enza) ha messo in evidenza inoltre alcuni elementi inerenti l’attività svolta che contribuiscono alla conoscenza del contesto territoriale e che –analizzati anche come trend temporale–possono supportare la messa in evidenza delle priorità di azione in una logica di prevenzione dei fenomeni corruttivi.

FENOMENO	INDICATORE	ANNO 2015	ANNO 2016	ANNO 2017	ANNO 2018	ANNO 2019	ANNO 2020	ANNO 2021	ANNO 2022
<b>Edilizia abusiva o inadempimento delle prescrizioni degli uffici,</b>	Nr. di controlli edilizi (abusi, sicurezza, personale nei cantieri, ecc)	127	136	129	124	84	48	41	69

presenza di clandestini									
Illeciti ambientali o inadempimento delle prescrizioni degli uffici	Nr. di sanzioni ambientali	64	59	67	55	58	63	58	45
	Nr. di controlli	127	114	107	101	64	92	38	37
Abusivismo commerciale: sede fissa, area pubblica, pubblici esercizi, circoli privati	Nr. di controlli	29	36	41	31	67	130	62	3
	Nr. di sanzioni	3	7	5	2	9	0	0	0
Autotrasporto e movimento terra	Nr. di sanzioni	91	105	114	88	71	15	13	0
	Nr. di controlli	104	122	131	119	117	6	10	0

### 3 IL CONTESTO INTERNO: LA STRUTTURA ORGANIZZATIVA DEL COMUNE DI BIBBIANO

Dal 01/01/2021 come da Deliberazione di Giunta comunale n. 167/2020 è stato istituito il Servizio Affari Generali e Bilancio, che accorpa gli uffici e i servizi in precedenza facenti capo al 1° Servizio Affari Generali e Istituzionali ed al 2° Servizio Bilancio a Affari Finanziari. Tale riorganizzazione è finalizzata al dare stabilità ad entrambi i servizi, nel perseguimento degli obiettivi strategici dell'ente e della razionalizzazione del personale e delle procedure.

Con atto di Giunta nr. 42 del 22/04/2021 è stato costituito un ufficio di supporto e alle dirette dipendenze del Sindaco e della Giunta comunale ai sensi di quanto previsto dall'art.90 del D.Lgs.n.267/2000 e dall'art.6 del vigente Regolamento di organizzazione degli uffici e dei servizi approvato con deliberazione di Giunta comunale n. 98 del 30/08/2018, successivamente modificato con deliberazione di Giunta comunale n.39 del 03/04/2019.



Con Delibera di Giunta n. 11 dell'11/02/2022 è stata modificato la denominazione del 4° Servizio dal SCUOLA, CULTURA E SICUREZZA SOCIALE in SCUOLA, CULTURA, SPORT E CASA e aggiornato l'organigramma, per renderlo aderente ed attuale con riferimento alle attribuzioni del servizio

La struttura organizzativa del Comune è la seguente:

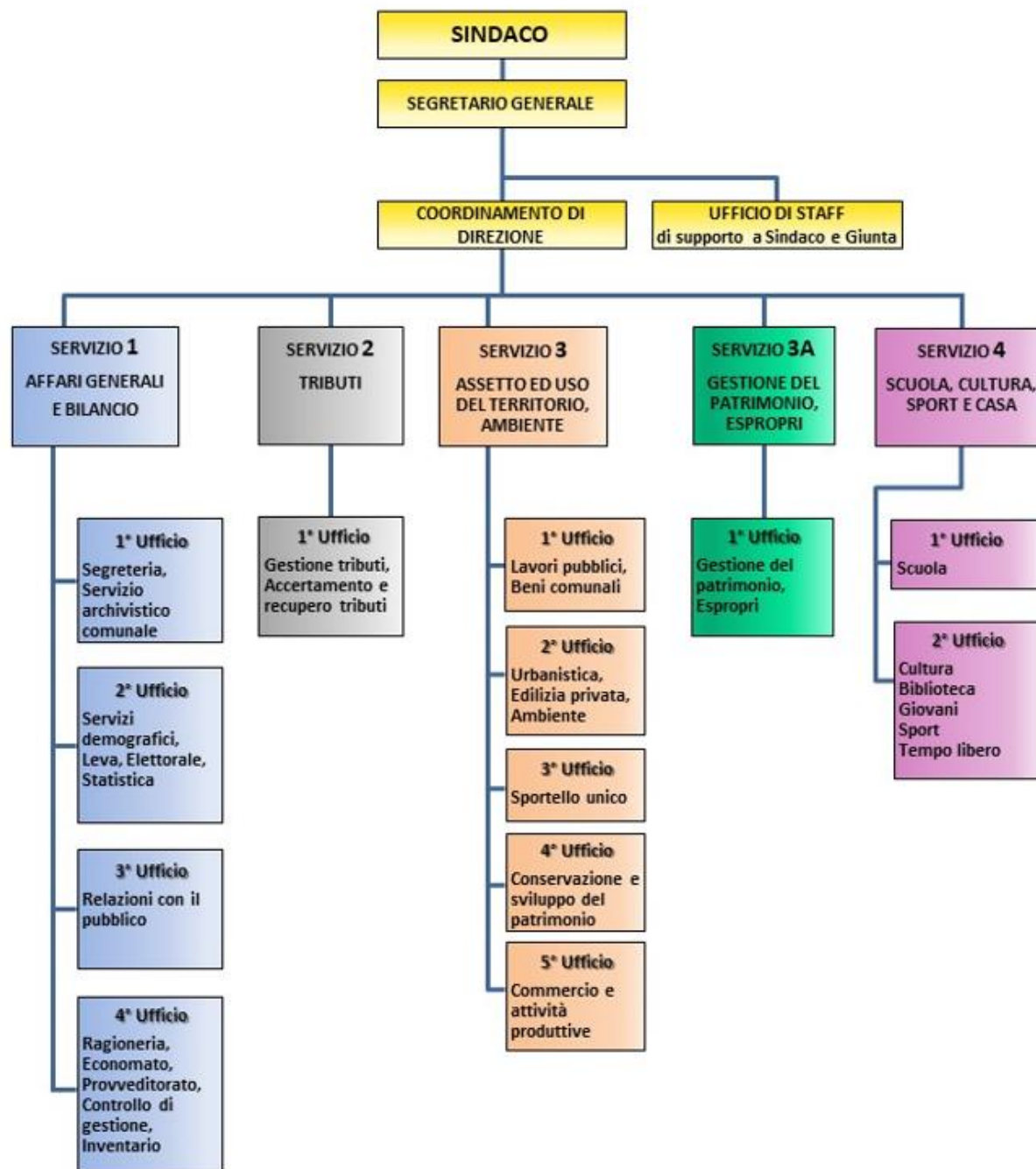

Attualmente il Comune di Bibbiano gestisce in forma associata, mediante l'Unione dei Comuni della Val d'Enza, i seguenti servizi:

- Appalti di lavori, servizi e forniture pari o sopra i 40.000,00 €
- Polizia Municipale
- Protezione Civile
- Servizio Sociale e Ufficio di Piano
- Servizio Informatico
- Coordinamento delle politiche educative
- Ufficio Personale

Il presente Piano prende in considerazione esclusivamente i processi critici direttamente gestiti dal Comune e non quelli inerenti i servizi resi in forma esternalizzata, in quanto dell'integrità degli operatori impegnati su tali attività dovrà necessariamente rispondere il soggetto gestore. I principali servizi attualmente resi in forma esternalizzata o con concessione di servizio sono:

- la riscossione della tassa rifiuti, della COSAP e della Imposta Comunale sulla Pubblicità e del Canone Unico Patrimoniale:
- i servizi cimiteriali
- la manutenzione del verde
- la gestione della mensa
- la gestione del tempo prolungato nelle scuole
- l'Asilo Nido
- il trasporto scolastico
- i servizi integrativi della scuola primaria
- la Biblioteca e il Cinema Teatro
- i servizi di igiene urbana e di smaltimento dei rifiuti
- la gestione degli impianti sportivi
- l'organizzazione e la gestione della fiera di settembre di Bibbiano e di ottobre di Barco

Nel mese di ottobre 2022 un dipendente del Comune Responsabile di Servizio ed un Assessore sono risultati oggetto di azione penale in quanto destinatari di informazione di garanzia per turbativa di gara di appalto per l'affidamento in concessione degli impianti sportivi siti nel Comune di Bibbiano

(procedimento penale n. 3689/2022 RGNR DEL 24/10/2022 della Procura della Repubblica presso il Tribunale di Reggio Emilia). Allo stato attuale nessuno degli avvisi ha dato seguito ad alcuna azione legale. Si resta in attesa della conclusione delle indagini preliminari.

In questa sede il RPCT precisa che l'art 79 comma 3 d.lg n.50/2016 individua due situazioni tipiche in presenza delle quali le stazioni appaltanti sono tenute a prorogare il termine di presentazione delle offerte originariamente fissato. In assenza di univoche indicazioni testuali, tuttavia, non può esserle attribuito l'effetto ulteriore di connotare tali ipotesi in termini di tassatività e subordinare ad esse l'esercizio del potere di proroga. Ben possono darsi, infatti, diverse circostanze che rendano insufficiente il termine concesso e che giustificano un provvedimento discrezionale di differimento dei termini, la cui legittimità dovrà essere vagliata in concreto. (Tar Trieste, (Friuli Venezia Giulia) sez I, 10/05/2022 n.224).

La norma dell'art 79 comma 5 bis d.lg.n.50/2016 impone che della riapertura/proroga del termine di presentazione delle offerte la Stazione appaltante fornisca adeguata pubblicità attraverso la tempestiva pubblicazione di apposito avviso presso l'indirizzo internet dove sono accessibili i documenti di gara, nonché attraverso ogni altro strumento che la stazione appaltante ritenga opportuno. Nell'interpretare la riportata formulazione deve ritenersi che l'attivazione di iniziative aggiuntive alla sola pubblicazione sul sito internet ricada nell'alveo di una valutazione discrezionale della Stazione appaltante. A non diverse conclusioni induce la presenza della congiunzione "nonché", che contempla una clausola generale tale da suggerire il carattere "elastico" della soluzione di volta in volta rimessa, sul punto, al giudizio di opportunità dell'Amministrazione (Tar Campania Napoli sez V-4/11/2020 n.5026).

Per quanto concerne politiche, obiettivi, strategie, risorse, sistemi e tecnologie, categoria e quantità del personale, si rimanda al Piano Esecutivo di Gestione dell'Ente e al Documento Unico di Programmazione.

#### **4 PRINCIPIO DI DELEGA – OBBLIGO DI COLLABORAZIONE – CORRESPONSABILITÀ**

La progettazione del presente Piano, nel rispetto del principio funzionale della delega – prevede il massimo coinvolgimento dei Responsabili di Servizio dell'Ente, anche come soggetti titolari del rischio ai sensi del Piano Nazionale Anticorruzione. In questa logica si ribadiscono in capo alle figure apicali l'obbligo di collaborazione attiva e la corresponsabilità nella promozione ed adozione di tutte le misure atte a garantire l'integrità dei comportamenti individuali nell'organizzazione.

A questi fini, si è provveduto al trasferimento e all'assegnazione, a detti Responsabili di Servizio, delle seguenti funzioni:

- a. Collaborazione per l'analisi organizzativa e l'individuazione delle varie criticità;
- b. Collaborazione per la mappatura dei rischi all'interno delle singole unità organizzative e dei processi gestiti, mediante l'individuazione, la valutazione e la definizione degli indicatori di rischio;
- c. Progettazione e formalizzazione delle azioni e degli interventi necessari e sufficienti a prevenire la corruzione e i comportamenti non integri da parte dei collaboratori in occasione di lavoro.

Attraverso l'introduzione e il potenziamento di regole generali di ordine procedurale, applicabili trasversalmente in tutte le strutture, si potranno affrontare e risolvere anche criticità, disfunzioni e sovrapposizioni condizionanti la qualità e l'efficienza operativa dell'Amministrazione.

#### **5. I SOGGETTI COINVOLTI**

##### **Organo di indirizzo politico amministrativo dell'Ente:**

- Il Sindaco nomina il Responsabile della prevenzione della corruzione e della Trasparenza (RPCT)
- La Giunta comunale adotta il Piano di prevenzione della corruzione, predisposto dal RPCT, e i suoi aggiornamenti.

Inoltre, gli Organi di Indirizzo Politico devono:

- valorizzare, in sede di formulazione degli indirizzi e delle strategie dell'amministrazione, lo sviluppo e la realizzazione di un efficace processo di gestione del rischio di corruzione;
- tenere conto, in sede di nomina del RPCT, delle competenze e della autorevolezza necessarie al corretto svolgimento delle funzioni ad esso assegnate e ad operarsi affinché le stesse siano sviluppate nel tempo;
- assicurare al RPCT un supporto concreto, garantendo la disponibilità di risorse umane e digitali adeguate, al fine di favorire il corretto svolgimento delle sue funzioni;
- promuovere una cultura della valutazione del rischio all'interno dell'organizzazione, incentivando l'attuazione di percorsi formativi e di sensibilizzazione relativi all'etica pubblica che coinvolgano l'intero personale.

##### **I responsabili di servizio:**

- collaborano con il RPCT nella costruzione e predisposizione del Piano triennale della prevenzione della corruzione;
- propongono le misure di prevenzione;
- adottano le misure gestionali previste dal Piano.

I responsabili di servizio devono:

- valorizzare la realizzazione di un efficace processo di gestione del rischio di corruzione in sede di formulazione degli obiettivi delle proprie unità organizzative;
- partecipare attivamente al processo di gestione del rischio, coordinandosi opportunamente con il RPCT, e fornendo i dati e le informazioni necessarie per realizzare l'analisi del contesto, la valutazione, il trattamento del rischio e il monitoraggio delle misure;
- curare lo sviluppo delle proprie competenze in materia di gestione del rischio di corruzione e promuovere la formazione in materia dei dipendenti assegnati ai propri uffici, nonché la diffusione di una cultura organizzativa basata sull'integrità;
- assumersi la responsabilità dell'attuazione delle misure di propria competenza programmate nel PTPCT e operare in maniera tale da creare le condizioni che consentano l'efficace attuazione delle stesse da parte del loro personale (ad esempio, contribuendo con proposte di misure specifiche che tengano conto dei principi guida indicati nel PNA 2019 e, in particolare, dei principi di selettività, effettività, prevalenza della sostanza sulla forma);
- tener conto, in sede di valutazione delle performance, del reale contributo apportato dai dipendenti all'attuazione del processo di gestione del rischio e del loro grado di collaborazione con il RPCT.

### **Responsabile della Prevenzione della corruzione e della Trasparenza (RPCT)**

Svolge i compiti previsti dall'art. 1, comma 7, della Legge n.190/2012, in particolare:

- predispone, entro il 31 gennaio di ogni anno, la proposta di Piano triennale di prevenzione della corruzione, in collaborazione con i Responsabili di Servizio;
- sovrintende alle azioni assegnate ai Responsabili di Servizio e vigila sul rispetto delle norme in materia di anticorruzione;
- assicura la formazione del personale;
- elabora la Relazione annuale sull'attività svolta, conforme ai modelli predisposti dal Dipartimento della Funzione pubblica, e ne assicura la pubblicazione.

Responsabile della prevenzione della corruzione e della Trasparenza del Comune di Bibbiano è il segretario Comunale dott. Giuseppe d'Urso Pignataro.

### **Dipendenti**

- coloro che sono destinati a operare in uffici e/o attività particolarmente esposti alla corruzione attestano di essere a conoscenza del piano di prevenzione della corruzione e provvedono a svolgere le attività per la sua esecuzione; essi devono astenersi, ai sensi dell'art. 6 bis legge 241/1990, in caso di conflitto di interessi, segnalando tempestivamente ogni situazione di conflitto, anche potenziale.

- relazionano semestralmente ai Responsabili di Servizio il rispetto dei tempi procedurali e di qualsiasi altra anomalia accertata, indicando, per ciascun procedimento nel quale i termini non sono stati rispettati, le motivazioni in fatto e in diritto di cui all'art. 3 della legge 241/1990, che giustificano il ritardo.
- nel rispetto della disciplina del diritto di accesso ai documenti amministrativi di cui al capo V della legge 7 agosto 1990, n. 241, e successive modificazioni, in materia di procedimento amministrativo, rendono accessibili, in ogni momento agli interessati, le informazioni relative ai provvedimenti e ai procedimenti amministrativi, ivi comprese quelle relative allo stato della procedura, ai relativi tempi e allo specifico ufficio competente in ogni singola fase.

I dipendenti partecipano attivamente al processo di gestione del rischio e, in particolare, alla attuazione delle misure di prevenzione programmate nel PTPCT.

Tutti i soggetti che dispongono di dati utili e rilevanti (es. uffici legali interni, uffici di statistica, uffici di controllo interno, ecc.) hanno l'obbligo di fornirli tempestivamente al RPCT ai fini della corretta attuazione del processo di gestione del rischio.

#### **Nucleo Tecnico di Valutazione (NTV)**

- offre, nell'ambito delle proprie competenze specifiche, un supporto metodologico al RPCT e agli altri attori, con riferimento alla corretta attuazione del processo di gestione del rischio corruttivo;
- fornisce, qualora disponibili, dati e informazioni utili all'analisi del contesto (inclusa la rilevazione dei processi), alla valutazione e al trattamento dei rischi;
- favorisce l'integrazione metodologica tra il ciclo di gestione della performance e il ciclo di gestione del rischio corruttivo.

Il Nucleo Tecnico di Valutazione (NTV) valuta e misura le azioni previste nel Piano collegate al PEG/Piano delle performance.

#### **Ufficio Procedimenti disciplinari (UPD)**

- cura i procedimenti disciplinari di propria competenza
- collabora con il RPCT nell'adozione e aggiornamento del codice di comportamento.

Dal 1° gennaio 2023 è attiva la convenzione con la Provincia per la gestione in forma associata dell'Ufficio procedimenti disciplinari e del servizio ispettivo.

## **6. L'APPROCCIO METODOLOGICO ADOTTATO PER LA COSTRUZIONE DEL PIANO E LE FASI DEL PROCESSO**

Obiettivo primario del Piano Triennale di Prevenzione della Corruzione è garantire nel tempo all'Amministrazione Comunale, attraverso un sistema di controlli preventivi e di misure organizzative, il presidio del processo di monitoraggio e di verifica sull'integrità delle azioni e dei comportamenti del personale.

Ciò consente da un lato la prevenzione dei rischi per danni all'immagine derivanti da comportamenti scorretti o illegali del personale, dall'altro di rendere il complesso delle azioni sviluppate efficace anche a presidio della corretta gestione dell'Ente.

Nella costruzione del Piano sono stati utilizzati i seguenti concetti

L'aspetto più importante dell'analisi del contesto interno, oltre alla rilevazione dei dati generali relativi alla struttura e alla dimensione organizzativa, è la mappatura dei processi, che nella individuazione e nell'analisi dei processi organizzativi.

L'obiettivo è che l'intera attività svolta dall'amministrazione venga gradualmente esaminata al fine di identificare aree che, in ragione della natura e delle peculiarità dell'attività stessa, risultino potenzialmente esposte a rischi corruttivi.

Secondo l'ANAC, nell'analisi dei processi organizzativi è necessario tener conto anche delle attività che un'amministrazione ha esternalizzato ad altre entità pubbliche, private o miste, in quanto il rischio di corruzione potrebbe annidarsi anche in questi processi.

Secondo il PNA, un processo può essere definito come una sequenza di attività interrelate ed interagenti che trasformano delle risorse in un output destinato ad un soggetto interno o esterno all'amministrazione (utente).

La mappatura dei processi si articola in 3 fasi: **identificazione, descrizione, rappresentazione.**

L'identificazione dei processi consiste nello stabilire l'unità di analisi (il processo) e nell'identificazione dell'elenco completo dei processi svolti dall'organizzazione che, nelle fasi successive, dovranno essere accuratamente esaminati e descritti.

In questa fase l'obiettivo è definire la lista dei processi che dovranno essere oggetto di analisi e approfondimento nella successiva fase.

L'ANAC ribadisce che i processi individuati dovranno fare riferimento a tutta l'attività svolta dall'organizzazione e non solo a quei processi che sono ritenuti (per ragioni varie, non suffragate da una analisi strutturata) a rischio.

Il risultato atteso della prima fase della mappatura è l'identificazione dell'elenco completo dei processi dall'amministrazione.

Secondo gli indirizzi del PNA, i processi identificati sono poi aggregati nelle cosiddette “aree di rischio”, intese come raggruppamenti omogenei di processi.

Le aree di rischio possono essere distinte in generali e specifiche. Quelle generali sono comuni a tutte le amministrazioni (es. contratti pubblici, acquisizione e gestione del personale), mentre quelle specifiche riguardano la singola amministrazione e dipendono dalle caratteristiche peculiari delle attività da essa svolte.

**Il PNA 2019, Allegato n. 1, ha individuato le seguenti “Aree di rischio” per gli enti locali:**

1. acquisizione e gestione del personale;
2. affari legali e contenzioso;
3. contratti pubblici;



4. controlli, verifiche, ispezioni e sanzioni;
5. gestione dei rifiuti;
6. gestione delle entrate, delle spese e del patrimonio;
7. governo del territorio;
8. incarichi e nomine;
9. pianificazione urbanistica;
10. provvedimenti ampliativi della sfera giuridica dei destinatari con effetto economico diretto e immediato;
11. provvedimenti ampliativi della sfera giuridica dei destinatari privi di effetto economico diretto e immediato.

Oltre, alle undici “Aree di rischio” proposte dal PNA, il presente piano prevede un’ulteriore area definita “Altri servizi”. In tale sottoinsieme sono ordinati processi tipici degli enti territoriali, in genere privi di rilevanza economica e difficilmente riconducibili ad una delle aree proposte dal PNA.

Ci si riferisce, ad esempio, ai processi relativi a: gestione del protocollo, funzionamento degli organi collegiali, istruttoria delle deliberazioni, ecc.

La preliminare mappatura dei processi è un requisito indispensabile per la formulazione di adeguate misure di prevenzione e incide sulla qualità complessiva della gestione del rischio. Infatti, una compiuta analisi dei processi consente di identificare i punti più vulnerabili e, dunque, i rischi di corruzione che si generano attraverso le attività svolte dall’amministrazione.

Per la mappatura è fondamentale il coinvolgimento dei responsabili delle strutture organizzative principali.

Secondo il PNA, può essere utile prevedere, specie in caso di complessità organizzative, la costituzione di un “gruppo di lavoro” dedicato e interviste agli addetti ai processi onde individuare gli elementi peculiari e i principali flussi.

Il PNA suggerisce di “programmare adeguatamente l’attività di rilevazione dei processi individuando nel PTPCT tempi e responsabilità relative alla loro mappatura, in maniera tale da rendere possibile, con gradualità e tenendo conto delle risorse disponibili, il passaggio da soluzioni semplificate (es. elenco dei processi con descrizione solo parziale) a soluzioni più evolute (descrizione più analitica ed estesa)”.

Dall’elenco dei processi sono stati espunti i procedimenti inerenti funzioni conferite all’Unione Val d’Enza: Polizia Municipale e Protezione Civile, Servizi Sociali, Personale (dal 01 aprile 2019), Servizio Informatico Associato, Coordinamento Politiche Educative, Ufficio Appalti per affidamenti di valore pari o superiore a 40.000,00 euro.

Secondo gli indirizzi del PNA, il RPCT ha costituito e coordinato un “Gruppo di lavoro” composto dai funzionari dell’ente responsabili delle principali ripartizioni organizzative.

Data l’approfondita conoscenza da parte di ciascun funzionario dei procedimenti, dei processi e delle attività svolte dal proprio ufficio, il Gruppo di lavoro ha potuto enucleare i processi elencati nelle schede allegate, denominate “Mappatura dei processi a catalogo dei rischi” (Allegato A).

Tali processi, poi, sempre secondo gli indirizzi espressi dal PNA, sono stati brevemente descritti (mediante l'indicazione dell'input, delle attività costitutive il processo, e dell'output finale) e, infine, è stata registrata l'unità organizzativa responsabile del processo stesso.

Sempre secondo gli indirizzi del PNA, e in attuazione del principio della "gradualità" (PNA 2019), seppur la mappatura di cui all'allegato appaia comprensiva di tutti i processi riferibili all'ente, il Gruppo di lavoro si riunirà nel corso del prossimo esercizio (e dei due successivi) per addivenire, con certezza, alla individuazione di tutti i processi dell'ente.

La normativa del 2022 in materia di PIAO e della possibile semplificazione del piano anticorruzione dice che vanno analizzate, per le amministrazioni sotto i 50 dipendenti solo le aree di rischio relative a:

- autorizzazione/concessione;
- contratti pubblici;
- concessione ed erogazione di sovvenzioni, contributi;
- concorsi e prove selettive;

Vanno poi tenute in considerazione i rischi connessi ai:

- processi di maggiore rilievo per il raggiungimento degli obiettivi di performance a protezione del valore pubblico.

Il Comune di Bibbiano ha accolto la semplificazione introdotta, rimodulando l'allegato A) in base alle nuove aree di rischio: l'ente ritiene che i processi di maggiore rilievo di cui all'ultima categoria siano già compresi nelle aree di rischio precedenti.

## **6.1 Valutazione e trattamento del rischio**

Secondo il PNA, la valutazione del rischio è una "macro-fase" del processo di gestione del rischio, nella quale il rischio stesso viene "identificato, analizzato e confrontato con gli altri rischi al fine di individuare le priorità di intervento e le possibili misure correttive e preventive (trattamento del rischio)".

Tale "macro-fase" si compone di tre (sub) fasi: identificazione, analisi e ponderazione.

## **6.2 Identificazione**

Nella fase di identificazione degli "eventi rischiosi" l'obiettivo è individuare comportamenti o fatti, relativi ai processi dell'amministrazione, tramite i quali si concretizza il fenomeno corruttivo.

Secondo l'ANAC, "questa fase è cruciale perché un evento rischioso non identificato non potrà essere gestito e la mancata individuazione potrebbe compromettere l'attuazione di una strategia efficace di prevenzione della corruzione".

In questa fase, il coinvolgimento della struttura organizzativa è essenziale. Infatti, i vari responsabili degli uffici, vantando una conoscenza approfondita delle attività, possono facilitare l'identificazione degli eventi rischiosi. Inoltre, è opportuno che il RPCT, “mantenga un atteggiamento attivo, attento a individuare eventi rischiosi che non sono stati rilevati dai responsabili degli uffici e a integrare, eventualmente, il registro (o catalogo) dei rischi”.

Per individuare gli “eventi rischiosi” è necessario: definire l'oggetto di analisi; utilizzare tecniche di identificazione e una pluralità di fonti informative; individuare i rischi e formalizzarli nel PTPCT.

L'oggetto di analisi è l'unità di riferimento rispetto alla quale individuare gli eventi rischiosi.

Dopo la “mappatura”, l'oggetto di analisi può essere: l'intero processo; ovvero le singole attività che compongono ciascun processo.

Secondo l'Autorità, “Tenendo conto della dimensione organizzativa dell'amministrazione, delle conoscenze e delle risorse disponibili, l'oggetto di analisi può essere definito con livelli di analiticità e, dunque, di qualità progressivamente crescenti”.

L'ANAC ritiene che, in ogni caso, il livello minimo di analisi per l'identificazione dei rischi debba essere rappresentato almeno dal “processo”. In tal caso, i processi rappresentativi dell'attività dell'amministrazione “non sono ulteriormente disaggregati in attività”. Tale impostazione metodologica è conforme al principio della “gradualità”.

L'analisi svolta per processi, e non per singole attività che compongono i processi, “è ammissibile per amministrazioni di dimensione organizzativa ridotta o con poche risorse e competenze adeguate allo scopo, ovvero in particolari situazioni di criticità”. “L'impossibilità di realizzare l'analisi a un livello qualitativo più avanzato deve essere adeguatamente motivata nel PTPCT” che deve prevedere la programmazione, nel tempo, del graduale innalzamento del dettaglio dell'analisi.

L'Autorità consente che l'analisi non sia svolta per singole attività anche per i “processi in cui, a seguito di adeguate e rigorose valutazioni già svolte nei precedenti PTPCT, il rischio corruttivo [sia] stato ritenuto basso e per i quali non si siano manifestati, nel frattempo, fatti o situazioni indicative di qualche forma di criticità”. Al contrario, per i processi che abbiano registrato rischi corruttivi elevati, l'identificazione del rischio sarà “sviluppata con un maggior livello di dettaglio, individuando come oggetto di analisi, le singole attività del processo”.

Come già precisato, secondo gli indirizzi del PNA, il RPCT ha costituito e coordinato un “Gruppo di lavoro” composto dai funzionari dell'ente responsabili delle principali ripartizioni organizzative.

Data la dimensione organizzativa contenuta dell'ente, il Gruppo di lavoro ha svolto l'analisi per singoli “processi” (senza scomporre gli stessi in “attività”)

Sempre secondo gli indirizzi del PNA, e in attuazione del principio della “gradualità” (PNA 2019), il Gruppo di lavoro si riunirà nel corso del prossimo esercizio (e dei due successivi) per affinare la metodologia di lavoro, passando dal livello minimo di analisi (per processo) ad un livello via via più dettagliato (per attività), perlomeno per i processi maggiormente esposti a rischi corruttivi.

Tecniche e fonti informative: per identificare gli eventi rischiosi “è opportuno che ogni amministrazione utilizzi una pluralità di tecniche e prenda in considerazione il più ampio n. possibile di fonti informative”.

Le tecniche applicabili sono molteplici, quali: l'analisi di documenti e di banche dati, l'esame delle segnalazioni, le interviste e gli incontri con il personale, workshop e focus group, confronti con amministrazioni simili (benchmarking), analisi dei casi di corruzione, ecc.

Tenuto conto della dimensione, delle conoscenze e delle risorse disponibili, ogni amministrazione stabilisce le tecniche da utilizzare, indicandole nel PTPCT. L'ANAC propone, a titolo di esempio, un elenco di fonti informative utilizzabili per individuare eventi rischiosi: i risultati dell'analisi del contesto interno e esterno; le risultanze della mappatura dei processi; l'analisi di eventuali casi giudiziari e di altri episodi di corruzione o cattiva gestione accaduti in passato, anche in altre amministrazioni o enti simili; incontri con i responsabili o il personale che abbia conoscenza diretta dei processi e quindi delle relative criticità; gli esiti del monitoraggio svolto dal RPCT e delle attività di altri organi di controllo interno; le segnalazioni ricevute tramite il "whistleblowing" o attraverso altre modalità; le esemplificazioni eventualmente elaborate dall'ANAC per il comparto di riferimento; il registro di rischi realizzato da altre amministrazioni, simili per tipologia e complessità organizzativa.

Il "Gruppo di lavoro", costituito e coordinato dal RPCT, ha applicato principalmente le metodologie seguenti:

in primo luogo, la partecipazione degli stessi funzionari responsabili, con conoscenza diretta dei processi e quindi delle relative criticità, al Gruppo di lavoro; quindi, i risultati dell'analisi del contesto;

le risultanze della mappatura;

l'analisi di casi giudiziari e di altri episodi di corruzione o cattiva gestione accaduti in passato in altre amministrazioni o enti simili;

segnalazioni ricevute tramite il "whistleblowing" o con altre modalità.

Identificazione dei rischi: una volta individuati gli eventi rischiosi, questi devono essere formalizzati e documentati nel PTPCT.

Secondo l'Autorità, la formalizzazione potrà avvenire tramite un "registro o catalogo dei rischi" dove, per ogni oggetto di analisi, processo o attività che sia, è riportata la descrizione di "tutti gli eventi rischiosi che possono manifestarsi". Per ciascun processo deve essere individuato almeno un evento rischioso.

Nella costruzione del registro l'Autorità ritiene che sia "importante fare in modo che gli eventi rischiosi siano adeguatamente descritti" e che siano "specifici del processo nel quale sono stati rilevati e non generici".

Il "Gruppo di lavoro", costituito e coordinato dal RPCT, composto dai funzionari dell'ente responsabili delle principali ripartizioni organizzative, che vantano una approfondita conoscenza dei procedimenti, dei processi e delle attività svolte dal proprio ufficio, ha prodotto un catalogo dei rischi principali.

Il catalogo è riportato nelle schede allegate, denominate "**Mappatura dei processi a catalogo dei rischi**" (**Allegato A**).

Per ciascun processo è indicato il rischio più grave individuato dal Gruppo di lavoro.

In questa sede si confermano i processi già oggetto di analisi del PTPC 2020-2022; sono stati inseriti alcuni procedimenti "nuovi" legati principalmente alla normativa emergenziale legata all'evoluzione della pandemia:

- Concessione contributi specifici a famiglie per emergenza covid-19;

- l'affidamento di lavori, servizi e forniture ai sensi del DL semplificazioni che prevede soglie più alte – in deroga all'art. 36 del D.lgs. 50/2016 – per l'affidamento diretto per le procedure indette entro il 31/12/2021.

### 6.3 Analisi del rischio

L'analisi del rischio secondo il PNA si prefigge due obiettivi: comprendere gli eventi rischiosi, identificati nella fase precedente, attraverso l'esame dei cosiddetti “fattori abilitanti” della corruzione; stimare il livello di esposizione al rischio dei processi e delle attività.

#### Fattori abilitanti

L'analisi è volta a comprendere i “fattori abilitanti” la corruzione, i fattori di contesto che agevolano il verificarsi di comportamenti o fatti di corruzione (che nell'aggiornamento del PNA 2015 erano denominati, più semplicemente, “cause” dei fenomeni di malaffare).

Per ciascun rischio, i fattori abilitanti possono essere molteplici e combinarsi tra loro. L'Autorità propone i seguenti esempi:

- assenza di misure di trattamento del rischio (controlli): si deve verificare se siano già stati predisposti, e con quale efficacia, strumenti di controllo degli eventi rischiosi;
- mancanza di trasparenza;
- eccessiva regolamentazione, complessità e scarsa chiarezza della normativa di riferimento;
- esercizio prolungato ed esclusivo della responsabilità di un processo da parte di pochi o di un unico soggetto;
- scarsa responsabilizzazione interna;
- inadeguatezza o assenza di competenze del personale addetto ai processi;
- inadeguata diffusione della cultura della legalità;
- mancata attuazione del principio di distinzione tra politica e amministrazione.

#### Stima del livello di rischio

In questa fase si procede alla stima del livello di esposizione al rischio per ciascun oggetto di analisi. Misurare il grado di esposizione al rischio consente di individuare i processi e le attività sui quali concentrare le misure di trattamento e il successivo monitoraggio da parte del RPCT.

Secondo l'ANAC, l'analisi deve svolgersi secondo un criterio generale di “prudenza” poiché è assolutamente necessario “evitare la sottostima del rischio che non permetterebbe di attivare in alcun modo le opportune misure di prevenzione”.

L'analisi si sviluppa secondo le sub-fasi seguenti: scegliere l'approccio valutativo; individuare i criteri di valutazione; rilevare i dati e le informazioni; formulare un giudizio sintetico, adeguatamente motivato.

Per stimare l'esposizione ai rischi, l'approccio può essere di tipo qualitativo o quantitativo, oppure un mix tra i due.

Approccio qualitativo: l'esposizione al rischio è stimata in base a motivate valutazioni, espresse dai soggetti coinvolti nell'analisi, su specifici criteri. Tali valutazioni, anche se supportate da dati, in genere non prevedono una rappresentazione di sintesi in termini numerici.

Approccio quantitativo: nell'approccio di tipo quantitativo si utilizzano analisi statistiche o matematiche per quantificare il rischio in termini numerici.

Secondo l'ANAC, "considerata la natura dell'oggetto di valutazione (rischio di corruzione), per il quale non si dispone, ad oggi, di serie storiche particolarmente robuste per analisi di natura quantitativa, che richiederebbero competenze che in molte amministrazioni non sono presenti, e ai fini di una maggiore sostenibilità organizzativa, si suggerisce di adottare un approccio di tipo qualitativo, dando ampio spazio alla motivazione della valutazione e garantendo la massima trasparenza".

### Criteri di valutazione

L'ANAC ritiene che "i criteri per la valutazione dell'esposizione al rischio di eventi corruttivi possono essere tradotti operativamente in indicatori di rischio (key risk indicators) in grado di fornire delle indicazioni sul livello di esposizione al rischio del processo o delle sue attività componenti". Per stimare il rischio, quindi, è necessario definire preliminarmente indicatori del livello di esposizione del processo al rischio di corruzione.

In forza del principio di "gradualità", tenendo conto della dimensione organizzativa, delle conoscenze e delle risorse, gli indicatori possono avere livelli di qualità e di complessità progressivamente crescenti.

L'Autorità ha proposto indicatori comunemente accettati, anche ampliabili o modificabili da ciascuna amministrazione (PNA 2019, Allegato n. 1).

Gli indicatori sono:

1. **livello di interesse "esterno"**: la presenza di interessi rilevanti, economici o meno, e di benefici per i destinatari determina un incremento del rischio;
2. **grado di discrezionalità del decisore interno**: un processo decisionale altamente discrezionale si caratterizza per un livello di rischio maggiore rispetto ad un processo decisionale altamente vincolato;
3. **manifestazione di eventi corruttivi in passato**: se l'attività è stata già oggetto di eventi corruttivi nell'amministrazione o in altre realtà simili, il rischio aumenta poiché quella attività ha caratteristiche che rendono praticabile il malaffare;
4. **trasparenza/opacità del processo decisionale**: l'adozione di strumenti di trasparenza sostanziale, e non solo formale, abbassa il rischio;
5. **livello di collaborazione del responsabile del processo nell'elaborazione, aggiornamento e monitoraggio del piano**: la scarsa collaborazione può segnalare un deficit di attenzione al tema della corruzione o, comunque, determinare una certa opacità sul reale livello di rischio;
6. **grado di attuazione delle misure di trattamento**: l'attuazione di misure di trattamento si associa ad una minore probabilità di fatti corruttivi.

**Il "Gruppo di lavoro", coordinato dal RPCT, composto dai funzionari dell'ente responsabili delle principali ripartizioni organizzative, ha fatto uso dei suddetti indicatori:**

1. **livello di interesse “esterno”:** la presenza di interessi rilevanti, economici o meno, e di benefici per i destinatari determina un incremento del rischio;
2. **grado di discrezionalità del decisore interno:** un processo decisionale altamente discrezionale si caratterizza per un livello di rischio maggiore rispetto ad un processo decisionale altamente vincolato;
3. **manifestazione di eventi corruttivi in passato:** se l'attività è stata già oggetto di eventi corruttivi nell'amministrazione o in altre realtà simili, il rischio aumenta poiché quella attività ha caratteristiche che rendono praticabile il malaffare;
4. **trasparenza/opacità del processo decisionale:** l'adozione di strumenti di trasparenza sostanziale, e non solo formale, abbassa il rischio;
5. **livello di trasversalità/coinvolgimento di più uffici/amministrazioni;**
6. **manifestazione di eventi corruttivi in passato.**

I risultati dell'analisi sono stati riportati nell'Allegato A.

### **Rilevazione dei dati e delle informazioni**

La rilevazione di dati e informazioni necessari ad esprimere un giudizio motivato sugli indicatori di rischio, di cui al paragrafo precedente, “deve essere coordinata dal RPCT”.

Il PNA prevede che le informazioni possano essere “rilevate da soggetti con specifiche competenze o adeguatamente formati”, oppure attraverso modalità di autovalutazione da parte dei responsabili degli uffici coinvolti nello svolgimento del processo.

Qualora si applichi l'autovalutazione, il RPCT deve vagliare le stime dei responsabili per analizzarne la ragionevolezza ed evitare la sottostima delle stesse, secondo il principio della “prudenza”.

Le valutazioni devono essere suffragate dalla “motivazione del giudizio espresso”, fornite di “evidenze a supporto” e sostenute da “dati oggettivi, salvo documentata indisponibilità degli stessi” (Allegato n. 1, Part. 4.2, pag. 29).

L'ANAC ha suggerito i seguenti “dati oggettivi”:

i dati sui precedenti giudiziari e disciplinari a carico dei dipendenti, fermo restando che le fattispecie da considerare sono le sentenze definitive, i procedimenti in corso, le citazioni a giudizio relativi a: reati contro la PA; falso e truffa, con particolare riferimento alle truffe aggravate alla PA (artt. 640 e 640-bis CP); procedimenti per responsabilità contabile; ricorsi in tema di affidamento di contratti);

le segnalazioni pervenute: whistleblowing o altre modalità, reclami, indagini di customer satisfaction, ecc.;

ulteriori dati in possesso dell'amministrazione (ad esempio: rassegne stampa, ecc.).

Infine, l'Autorità ha suggerito di “programmare adeguatamente l'attività di rilevazione individuando nel PTPCT tempi e responsabilità” e, laddove sia possibile, consiglia “di avvalersi di strumenti e soluzioni informatiche idonee a facilitare la rilevazione, l'elaborazione e la trasmissione dei dati e delle informazioni necessarie” (Allegato n. 1, pag. 30).

La rilevazione delle informazioni è stata coordinata dal RPCT.

Come già precisato, il "Gruppo di lavoro" ha applicato in parte gli indicatori di rischio proposti dall'ANAC.

Il “Gruppo di lavoro” coordinato dal RPCT e composto dai responsabili delle principali ripartizioni organizzative (funzionari che vantano una approfondita conoscenza dei procedimenti, dei processi e delle attività svolte dal proprio ufficio) ha ritenuto di procedere con la metodologia dell'"autovalutazione" proposta dall'ANAC (PNA 2019, Allegato 1, pag. 29).

Si precisa che, al termine dell'"autovalutazione" svolta dal Gruppo di lavoro, il RPCT ha vagliato le stime dei responsabili per analizzarne la ragionevolezza ed evitare la sottostima delle stesse, secondo il principio della “prudenza”.

I risultati dell'analisi sono stati riportati nell'allegato A.

Tutte le "valutazioni" espresse sono supportate da una chiara e sintetica motivazione ("Motivazione"). Le valutazioni, per quanto possibile, sono sostenute dai "dati oggettivi" in possesso dell'ente (PNA, Allegato n. 1, Part. 4.2, pag. 29).

**Misurazione del rischio**

In questa fase, per ogni oggetto di analisi si procede alla misurazione degli indicatori di rischio.

L'ANAC sostiene che sarebbe "opportuno privilegiare un'analisi di tipo qualitativo, accompagnata da adeguate documentazioni e motivazioni rispetto ad un'impostazione quantitativa che prevede l'attribuzione di punteggi".

Se la misurazione degli indicatori di rischio viene svolta con metodologia "qualitativa" è possibile applicare una scala di valutazione di tipo ordinale: alto, medio, basso. "Ogni misurazione deve essere adeguatamente motivata alla luce dei dati e delle evidenze raccolte" (PNA 2019, Allegato n. 1, pag. 30).

Attraverso la misurazione dei singoli indicatori si dovrà pervenire alla valutazione complessiva del livello di rischio. Il valore complessivo ha lo scopo di fornire una “misurazione sintetica” e, anche in questo caso, potrà essere usata la scala di misurazione ordinale (basso, medio, alto).

L'ANAC, quindi, raccomanda quanto segue:

qualora, per un dato processo, siano ipotizzabili più eventi rischiosi con un diverso livello di rischio, “si raccomanda di far riferimento al valore più alto nello stimare l'esposizione complessiva del rischio”;

evitare che la valutazione sia data dalla media dei singoli indicatori; è necessario “far prevalere il giudizio qualitativo rispetto ad un mero calcolo matematico”.

In ogni caso, vige il principio per cui “ogni misurazione deve essere adeguatamente motivata alla luce dei dati e delle evidenze raccolte”.

Pertanto, come da PNA, l'analisi del presente PTPCT è stata svolta con metodologia di tipo qualitativo ed è stata applicata una scala ordinale da 1 a 3 (basso, medio, alto):

Livello di rischio	valore
basso	1



medio	2
alto	3
Non applicabile	0

Il "Gruppo di lavoro", coordinato dal RPCT, ha applicato gli indicatori proposti dall'ANAC ed ha proceduto ad autovalutazione degli stessi con metodologia di tipo qualitativo.

Il Gruppo ha espresso la misurazione, di ciascun indicatore di rischio applicando la scala ordinale di cui sopra.

I risultati della misurazione sono riportati nell'allegato "A" Mappatura dei Processi e Catalogo dei Rischi, unitamente alla mappatura dei processi: per ogni processo sono stati valutati ed analizzati i rischi e attribuito un punteggio.

Tutte le valutazioni sono supportate da una chiara e sintetica motivazione esposta nella colonna a destra ("Motivazione")

Le valutazioni, per quanto possibile, sono sostenute dai "dati oggettivi" in possesso dell'ente (PNA, Allegato n. 1, Part. 4.2, pag. 29).

### La ponderazione

La ponderazione del rischio è l'ultima delle fasi che compongono la macro-fase di valutazione del rischio.

Scopo della ponderazione è quello di "agevolare, sulla base degli esiti dell'analisi del rischio, i processi decisionali riguardo a quali rischi necessitano un trattamento e le relative priorità di attuazione" (Allegato n. 1, Par. 4.3, pag. 31).

Nella fase di ponderazione si stabiliscono: le azioni da intraprendere per ridurre il grado di rischio; le priorità di trattamento, considerando gli obiettivi dell'organizzazione e il contesto in cui la stessa opera, attraverso il loro confronto.

Per quanto concerne le azioni, al termine della valutazione del rischio, devono essere soppesate diverse opzioni per ridurre l'esposizione di processi e attività alla corruzione. "La ponderazione del rischio può anche portare alla decisione di non sottoporre ad ulteriore trattamento il rischio, ma di limitarsi a mantenere attive le misure già esistenti".

Un concetto essenziale per decidere se attuare nuove azioni è quello di "rischio residuo" che consiste nel rischio che permane una volta che le misure di prevenzione siano state correttamente attuate.

L'attuazione delle azioni di prevenzione deve avere come obiettivo la riduzione del rischio residuo ad un livello quanto più prossimo allo zero. Ma il rischio residuo non potrà mai essere del tutto azzerato in quanto, anche in presenza di misure di prevenzione, la probabilità che si verifichino fenomeni di malaffare non potrà mai essere del tutto annullata.

Per quanto concerne la definizione delle priorità di trattamento, nell'impostare le azioni di prevenzione si dovrà tener conto del livello di esposizione al rischio e "procedere in ordine via via decrescente", iniziando dalle attività che presentano un'esposizione più elevata fino ad arrivare al trattamento di quelle con un rischio più contenuto.

#### **6.4 Trattamento del rischio**

Il trattamento del rischio è la fase finalizzata ad individuare i correttivi e le modalità più idonee a prevenire i rischi, sulla base delle priorità emerse in sede di valutazione degli eventi rischiosi.

In tale fase, si progetta l'attuazione di misure specifiche e puntuali e prevedere scadenze ragionevoli in base alle priorità rilevate e alle risorse disponibili.

La fase di individuazione delle misure deve quindi essere impostata avendo cura di contemperare anche la sostenibilità della fase di controllo e di monitoraggio delle misure stesse, onde evitare la pianificazione di misure astratte e non attuabili.

Le misure possono essere "generali" o "specifiche".

Le misure generali intervengono in maniera trasversale sull'intera amministrazione e si caratterizzano per la loro incidenza sul sistema complessivo della prevenzione della corruzione;

le misure specifiche agiscono in maniera puntuale su alcuni specifici rischi individuati in fase di valutazione del rischio e si caratterizzano dunque per l'incidenza su problemi specifici.

L'individuazione e la conseguente programmazione di misure per la prevenzione della corruzione rappresentano il "cuore" del PTPCT.

Tutte le attività fin qui effettuate sono propedeutiche alla identificazione e progettazione delle misure che rappresentano, quindi, la parte fondamentale del PTPCT.

È pur vero tuttavia che, in assenza di un'adeguata analisi propedeutica, l'attività di identificazione e progettazione delle misure di prevenzione può rivelarsi inadeguata.

In conclusione, il trattamento del rischio rappresenta la fase in cui si individuano le misure idonee a prevenire il rischio corruttivo cui l'organizzazione è esposta (fase 1) e si programmano le modalità della loro attuazione (fase 2).

#### **6.5 Individuazione delle misure**

La prima fase del trattamento del rischio ha l'obiettivo di identificare le misure di prevenzione della corruzione, in funzione delle criticità rilevate in sede di analisi.

In questa fase, dunque, l'amministrazione è chiamata ad individuare le misure più idonee a prevenire i rischi individuati, in funzione del livello di rischio e dei loro fattori abilitanti.

L'obiettivo di questa prima fase del trattamento è quella di individuare, per quei rischi (e attività del processo cui si riferiscono) ritenuti prioritari, l'elenco delle possibili misure di prevenzione della corruzione abbinata a tali rischi.

Il PNA suggerisce le misure seguenti, che possono essere applicate sia come "generali" che come "specifiche":

controllo;

trasparenza;

definizione e promozione dell'etica e di standard di comportamento;

regolamentazione;

semplificazione;

formazione;

sensibilizzazione e partecipazione;

rotazione;

segnalazione e protezione;

disciplina del conflitto di interessi;

regolazione dei rapporti con i "rappresentanti di interessi particolari" (lobbies).

A titolo esemplificativo, una misura di trasparenza, può essere programmata come misure "generale" o come misura "specifiche".

Essa è generale quando insiste trasversalmente sull'organizzazione, al fine di migliorare complessivamente la trasparenza dell'azione amministrativa (es. la corretta e puntuale applicazione del d.lgs. 33/2013);

è, invece, di tipo specifico, se in risposta a specifici problemi di scarsa trasparenza rilevati tramite l'analisi del rischio trovando, ad esempio, modalità per rendere più trasparenti particolari processi prima "opachi" e maggiormente fruibili informazioni sugli stessi.

Con riferimento alle principali categorie di misure, l'ANAC ritiene particolarmente importanti quelle relative alla semplificazione e sensibilizzazione interna (promozione di etica pubblica) in quanto, ad oggi, ancora poco utilizzate.

La semplificazione, in particolare, è utile laddove l'analisi del rischio abbia evidenziato che i fattori abilitanti i rischi del processo siano una regolamentazione eccessiva o non chiara, tali da generare una forte asimmetria informativa tra il cittadino e colui che ha la responsabilità del processo.

L'individuazione delle misure di prevenzione non deve essere astratta e generica. L'indicazione della mera categoria della misura non può, in alcun modo, assolvere al compito di individuare la misura (sia essa generale o specifica) che si intende attuare. E' necessario indicare chiaramente la misura puntuale che l'amministrazione ha individuato ed intende attuare.

Ciascuna misura dovrebbe disporre dei requisiti seguenti:

1- presenza ed adeguatezza di misure o di controlli specifici pre-esistenti sul rischio individuato e sul quale si intende adottare misure di prevenzione della corruzione: al fine di evitare la stratificazione di misure che possono rimanere inapplicate, prima dell'identificazione di nuove misure, è necessaria un'analisi sulle eventuali misure previste nei Piani precedenti e su eventuali controlli già esistenti per valutarne il livello di attuazione e l'adeguatezza rispetto al rischio e ai suoi fattori abilitanti; solo in caso contrario occorre identificare nuove misure; in caso di misure già esistenti e non attuate, la priorità è la loro attuazione, mentre in caso di inefficacia occorre identificarne le motivazioni;

2- capacità di neutralizzazione dei fattori abilitanti il rischio: l'identificazione della misura deve essere la conseguenza logica dell'adeguata comprensione dei fattori abilitanti l'evento rischioso; se l'analisi del rischio ha evidenziato che il fattore abilitante in un dato processo è connesso alla carenza dei controlli, la misura di prevenzione dovrà incidere su tale aspetto e potrà essere, ad esempio, l'attivazione di una nuova procedura di controllo o il rafforzamento di quelle già presenti. In questo stesso esempio, avrà poco senso applicare per questo evento rischioso la rotazione del personale dirigenziale perché, anche ammesso che la rotazione fosse attuata, non sarebbe in grado di incidere sul fattore abilitante l'evento rischioso (che è appunto l'assenza di strumenti di controllo);

3- sostenibilità economica e organizzativa delle misure: l'identificazione delle misure di prevenzione è strettamente correlata alla capacità di attuazione da parte delle amministrazioni; se fosse ignorato quest'aspetto, il PTPCT finirebbe per essere poco realistico; pertanto, sarà necessario rispettare due condizioni:

- a) per ogni evento rischioso rilevante, e per ogni processo organizzativo significativamente esposto al rischio, deve essere prevista almeno una misura di prevenzione potenzialmente efficace;
- b) deve essere data preferenza alla misura con il miglior rapporto costo/efficacia;

4- adattamento alle caratteristiche specifiche dell'organizzazione: l'identificazione delle misure di prevenzione non può essere un elemento indipendente dalle caratteristiche organizzative, per questa ragione, il PTPCT dovrebbe contenere un n. significativo di misure, in maniera tale da consentire la personalizzazione della strategia di prevenzione della corruzione sulla base delle esigenze peculiari di ogni singola amministrazione.

Come nelle fasi precedenti, anche l'individuazione delle misure deve avvenire con il coinvolgimento della struttura organizzativa, recependo le indicazioni dei soggetti interni interessati (responsabili e addetti ai processi), ma anche promuovendo opportuni canali di ascolto degli stakeholder.

In questa fase, il "Gruppo di lavoro" coordinato dal RPCT, secondo il PNA, ha individuato misure generali e misure specifiche.

In questa sede si confermano le misure già adottate con il PTPC 2020-2022.

Alcune misure sono state riprogrammate nel triennio 2021-2023.

### ***Proposta delle misure preventive e dei controlli da mettere in atto***

Per ognuno dei processi oggetto di mappatura è stato definito un **piano di azioni** che contempili almeno una azione per ogni rischio stimato come prevedibile, progettando e sviluppando gli strumenti che rendano efficace tale azione o citando gli strumenti già in essere.

Più specificatamente, per ogni azione prevista e non attualmente in essere, sono stati evidenziati la **previsione dei tempi** e le **responsabilità attuative** per la sua realizzazione e messa a regime – in logica di *project management*. Laddove la realizzazione dell'azione lo consentisse sono stati previsti **indicatori** che in ogni caso rimandano alla misura operata su quegli obiettivi all'interno dei documenti di programmazione. Tale strutturazione delle azioni e quantificazione

dei risultati attesi rende possibile il **monitoraggio periodico del Piano** di prevenzione della corruzione, in relazione alle scadenze temporali e alle responsabilità delle azioni e dei sistemi di controllo messe in evidenza nel piano stesso.

Attraverso l'attività di monitoraggio e valutazione dell'attuazione del Piano sarà possibile migliorare nel tempo la sua formalizzazione e la sua efficacia.

Nel corso del mese di novembre 2020 il RPCT ha svolto l'attività di monitoraggio sull'attuazione del Piano 2020-2022. Con nota prot. 10656/2020 sono state trasmesse ai vari Responsabili di servizio le schede di propria competenza. Il verbale con gli esiti è stato firmato dal RPCT in data 27/11/2020 prot. 11610. Dal monitoraggio non sono emerse criticità.

Nel PTPC 2021-2023 sono state riprogrammate sul 2021 alcune misure previste per il 2020.

### ***Formazione a tutti gli operatori interessati dalle azioni del Piano***

Al fine di massimizzare l'impatto del Piano, è stata prevista e sarà reiterata periodicamente, come richiesto dal Piano Nazionale Anticorruzione, un'attività di informazione/formazione **rivolta a tutti i dipendenti** sui contenuti del presente Piano. Oltre a dare visibilità alla ratio ed ai contenuti del presente Piano, gli incontri formativi hanno posto l'accento sulle tematiche della eticità e legalità dei comportamenti, nonché sulle novità in tema di risposta penale e disciplinare alle condotte non integre dei pubblici dipendenti. La registrazione puntuale delle presenze consente di assolvere ad uno degli obblighi previsti dalla L. 190/2012.

## **7. LE MISURE ORGANIZZATIVE DI CARATTERE GENERALE**

Si riportano di seguito le misure organizzative di carattere generale che l'Amministrazione Comunale intende mettere in atto, in coerenza con quanto previsto dalla L. 190/2012.

Rispetto a quanto auspicato dalla normativa in merito all'adozione di adeguati **sistemi di rotazione del personale** addetto alle aree a rischio, si ritiene che attualmente tale misura appaia di difficile attuazione per le posizioni apicali; tuttavia, ogni Responsabile di Servizio valuta, ogni anno, per quali posizioni all'interno del proprio Servizio è opportuno e possibile prevedere percorsi di polifunzionalità, evitando che possano consolidarsi delle posizioni "di privilegio" nella gestione diretta di attività a rischio, pur con l'accortezza di **mantenere continuità e coerenza degli indirizzi e le necessarie competenze delle strutture**.

L'Amministrazione si impegna altresì – partendo da quanto indicato nell'art. 1 comma 9 della L. 190/2012- a:

- Garantire la effettiva **tutela del dipendente che segnala condotte illecite di cui sia venuto a conoscenza**, di cui al comma 51 della legge n. 190, ferme restando le garanzie di veridicità dei fatti; il Responsabile della Prevenzione della Corruzione è la persona deputata a rilevare tali segnalazioni (in forma cartacea, per mail all'indirizzo personale [segretario@comune.bibbiano.re.it](mailto:segretario@comune.bibbiano.re.it), a cui ha accesso il solo Responsabile) e si rende disponibile in tal senso, garantendo l'anonimato durante le eventuali attività di approfondimento che si rendessero necessarie a seguito della segnalazione; in alternativa, è possibile utilizzare anche l'indirizzo e-mail creato dall'ANAC ([whistleblowing@anticorruzione.it](mailto:whistleblowing@anticorruzione.it)), specificatamente dedicato alle

segnalazioni di illeciti da parte dei pubblici dipendenti; Al fine di promuovere le segnalazioni di condotte illecite, è stato predisposto apposito Modello, disponibile sul sito istituzionale del Comune in formato aperto. Modello inviato analiticamente a tutti i dipendenti.

- Adottare le misure che garantiscano il **rispetto delle norme del codice di comportamento dei dipendenti delle pubbliche amministrazioni** di cui al Decreto del Presidente della Repubblica 16 aprile 2013, n. 62, non solo da parte dei propri dipendenti, ma anche, laddove compatibili, da parte di tutti i collaboratori dell'amministrazione, dei titolari di organi e di incarichi negli uffici di diretta collaborazione delle autorità, dei collaboratori a qualsiasi titolo di imprese fornitrici di beni o servizi o che realizzano opere in favore dell'Amministrazione;
- Garantire l'effettiva attivazione della **responsabilità disciplinare dei dipendenti**, in caso di violazione dei doveri di comportamento, ivi incluso il dovere di rispettare puntualmente le prescrizioni contenute nel Piano Triennale di Prevenzione della Corruzione;
- Introdurre le misure volte alla vigilanza sull'attuazione delle disposizioni in materia di **inconferibilità e incompatibilità degli incarichi** (di cui ai commi 49 e 50 dell'art.1 della legge n. 190/2012), anche successivamente alla cessazione del servizio o al termine dell'incarico (vedi il d.lgs. N. 39/2013 finalizzato alla introduzione di griglie di incompatibilità negli incarichi "apicali" sia nelle amministrazioni dello stato che in quelle locali), ma anche negli enti di diritto privato che sono controllati da una pubblica amministrazione, nuovo comma 16-ter dell'articolo 53 del d.lgs. N. 165 del 2001).
- Adottare misure di verifica dell'attuazione delle disposizioni di legge in materia di **autorizzazione di incarichi esterni**, così come modificate dal comma 42, art.1 della legge n. 190/2012;
- Vigilare sull'attuazione delle disposizioni in materia di esistenza di **incompatibilità anche successivamente alla cessazione del servizio o al termine dell'incarico** (di cui al comma 42, art.1 della legge n. 190/2012), attraverso una puntuale verifica delle comunicazioni ai soggetti cessati – con solo riferimento a chi ha avuto poteri negoziali- e dell'inserimento della clausola da parte delle imprese che collaborano a vario titolo con il Comune.
- Applicare il Protocollo d'intesa con la Prefettura di Reggio Emilia per la prevenzione dei tentativi di infiltrazione della criminalità organizzata nel settore degli appalti e concessione di lavori pubblici approvato con deliberazione di Giunta comunale n.15 del 07/03/2012;
- Prevedere **forme di presa d'atto**, da parte dei dipendenti, del Piano triennale di prevenzione della corruzione sia al momento dell'assunzione sia, durante il servizio, con cadenza periodica;
- Integrare il presente Piano con l'indicazione dei Responsabili della trasmissione dei dati e della pubblicazione ai sensi del D.Lgs.n.33/2013 come modificato dal D.lgs.n.97/2016;

- monitorare il rispetto dei **tempi di conclusione dei procedimenti**, con cadenza annuale e relativo reporting a cura dei rispettivi Responsabili di Servizio, in particolare chiedendo ai responsabili di procedimento di evidenziare –motivandole- le situazioni in cui tali tempi sono stati superati per cause addebitabili al Comune;

Infine, per quanto concerne **l'aspetto formativo** – essenziale per il mantenimento e lo sviluppo del Piano nel tempo, si ribadisce come -in linea con la Convenzione delle Nazioni unite contro la corruzione, adottata dall'Assemblea generale dell'O.N.U. il 31 ottobre 2003- la L. 190/2012 attribuisce particolare importanza alla formazione del personale addetto alle aree a più elevato rischio, per cui è prevista, in occasione della predisposizione del Piano della formazione, particolare attenzione alle tematiche della trasparenza e della integrità, sia dal punto di vista della conoscenza della normativa e degli strumenti previsti nel Piano che dal punto di vista valoriale, in modo da accrescere sempre più lo sviluppo del senso etico.

**PARTE SECONDA  
TRASPARENZA**



## 8. IL PRINCIPIO DELLA TRASPARENZA

Il d.lgs. 33/2013, come modificato dal D.lgs.n.97/2016 definisce la trasparenza come accessibilità totale *“dei dati e documenti detenuti dalle pubbliche amministrazioni, allo scopo di tutelare i diritti dei cittadini, promuovere la partecipazione degli interessati all'attività amministrativa e favorire forme diffuse di controllo sul perseguimento delle funzioni istituzionali e sull'utilizzo delle risorse pubbliche”*.

L'accessibilità totale presuppone l'accesso a tutte le informazioni consentendo a ciascun cittadino la possibilità di controllare la pubblica amministrazione con il principale scopo di favorire forme diffuse di controllo del rispetto dei principi di buon andamento e imparzialità (art. 11, comma 1, d.lgs. 150/2009).

Nella logica del decreto, la trasparenza favorisce la partecipazione dei cittadini all'attività delle pubbliche amministrazioni in modo da:

- a) sottoporre al controllo diffuso ogni fase del ciclo di gestione della performance per consentirne il miglioramento;
- b) assicurare la conoscenza, da parte dei cittadini, dei servizi resi dalle amministrazioni, delle loro caratteristiche quantitative e qualitative nonché delle loro modalità di erogazione;
- c) prevenire fenomeni corruttivi e promuovere l'integrità.

## 9. COORDINAMENTO CON IL PIANO DELLE PERFORMANCE

Posizione centrale occupa l'adozione del Piano della Performance o Piano degli obiettivi, destinato ad indicare, con chiarezza, obiettivi e indicatori, criteri di monitoraggio, valutazione e rendicontazione. Il Piano è il principale strumento che la legge pone a disposizione dei cittadini perché possano conoscere e valutare in modo oggettivo e semplice l'operato delle amministrazioni pubbliche.

L'adozione di tale Piano occuperà una posizione centrale nel programma per la trasparenza, avendo il compito di definire indicatori, livelli attesi e realizzati di prestazione, criteri di monitoraggio.

Con tale documento, i cittadini avranno a disposizione la possibilità di conoscere e valutare in modo oggettivo e semplice l'operato degli enti pubblici.

Al Piano degli obiettivi è anche collegato l'intero sistema di valutazione e di incentivazione di tutto il personale dell'ente.

## 10. ACCESSO CIVICO

Il d.lgs. 33/2013 (comma 1 dell'art. 5) prevede: *“L'obbligo previsto dalla normativa vigente in capo alle pubbliche amministrazioni di pubblicare documenti, informazioni o dati comporta il diritto di chiunque di richiedere i medesimi, nei casi in cui sia stata omessa la loro pubblicazione”*.

Mentre il comma 2, dello stesso art. 5: *“Allo scopo di favorire forme diffuse di controllo sul perseguimento delle funzioni istituzionali e sull'utilizzo delle risorse pubbliche e di promuovere la partecipazione al dibattito pubblico, chiunque ha diritto di accedere ai dati e ai documenti detenuti dalle pubbliche amministrazioni, ulteriori rispetto a quelli oggetto di pubblicazione”* obbligatoria ai sensi del decreto 33/2013.

La norma attribuisce ad ogni cittadino il libero accesso ai dati elencati dal d.lgs. 33/2013, oggetto di pubblicazione obbligatoria, ed estende l'accesso civico ad ogni altro dato e documento rispetto a quelli da pubblicare in *“Amministrazione trasparente”*.

L'accesso civico *“generalizzato”* investe ogni documento, ogni dato ed ogni informazione delle pubbliche amministrazioni. L'accesso civico incontra quale unico limite *“la tutela di interessi giuridicamente rilevanti”* secondo la disciplina del nuovo art. 5-bis.

Lo scopo dell'accesso generalizzato è quello “di favorire forme diffuse di controllo sul perseguimento delle funzioni istituzionali e sull'utilizzo delle risorse pubbliche e di promuovere la partecipazione al dibattito pubblico”.

L'esercizio dell'accesso civico, semplice o generalizzato, “non è sottoposto ad alcuna limitazione quanto alla legittimazione soggettiva del richiedente”. Chiunque può esercitarlo, “anche indipendentemente dall'essere cittadino italiano o residente nel territorio dello Stato” come precisato dall'ANAC nell'allegato della deliberazione 1309/2016 (a pagina 28).

Nei paragrafi 2.2. e 2.3 delle Linee Guida (deliberazione ANAC n. 1309 del 28 dicembre 2016) l'Autorità anticorruzione ha fissato le differenze tra accesso civico semplice, accesso civico generalizzato ed accesso documentale normato dalla legge 241/1990. Il nuovo accesso “generalizzato” non ha sostituito l'accesso civico “semplice” disciplinato dal decreto trasparenza prima delle modifiche apportate dal “Foia”.

L'accesso civico semplice è attivabile per atti, documenti e informazioni oggetto di pubblicazione obbligatoria e “costituisce un rimedio alla mancata osservanza degli obblighi di pubblicazione imposti dalla legge, sovrapponendo al dovere di pubblicazione, il diritto del privato di accedere ai documenti, dati e informazioni interessati dall'inadempienza” (ANAC deliberazione 1309/2016 pag. 6).

Al contrario, l'accesso generalizzato “si delinea come affatto autonomo ed indipendente da presupposti obblighi di pubblicazione e come espressione, invece, di una libertà che incontra, quali unici limiti, da una parte, il rispetto della tutela degli interessi pubblici o privati indicati all'art. 5 bis, commi 1 e 2, e dall'altra, il rispetto delle norme che prevedono specifiche esclusioni (art. 5 bis, comma 3)”.

La deliberazione 1309/2016 ha il merito di precisare anche le differenze tra accesso civico e diritto di accedere agli atti amministrativi secondo la legge 241/1990.

L'ANAC sostiene che l'accesso generalizzato debba essere tenuto distinto dalla disciplina dell'accesso “documentale” di cui agli articoli 22 e seguenti della legge sul procedimento amministrativo. La finalità dell'accesso documentale è ben differente da quella dell'accesso generalizzato. E' quella di porre “i soggetti interessati in grado di esercitare al meglio le facoltà - partecipative o oppositive e difensive – che l'ordinamento attribuisce loro a tutela delle posizioni giuridiche qualificate di cui sono titolari”. Infatti, dal punto di vista soggettivo, il richiedente deve dimostrare di essere titolare di un “interesse diretto, concreto e attuale, corrispondente ad una situazione giuridicamente tutelata e collegata al documento al quale è chiesto l'accesso”.

Inoltre, se la legge 241/1990 esclude perentoriamente l'utilizzo del diritto d'accesso documentale per sottoporre l'amministrazione a un controllo generalizzato, l'accesso generalizzato, al contrario, è riconosciuto dal legislatore proprio “allo scopo di favorire forme diffuse di controllo sul perseguimento delle funzioni istituzionali e sull'utilizzo delle risorse pubbliche e di promuovere la partecipazione al dibattito pubblico”. “Dunque, l'accesso agli atti di cui alla l. 241/1990 continua certamente a sussistere, ma parallelamente all'accesso civico (generalizzato e non), operando sulla base di norme e presupposti diversi” (ANAC deliberazione 1309/2016 pag. 7).

Nel caso dell'accesso documentale della legge 241/1990 la tutela può consentire “un accesso più in profondità a dati pertinenti”, mentre nel caso dell'accesso generalizzato le esigenze di controllo diffuso del cittadino possono “consentire un accesso meno in profondità (se del caso, in relazione all'operatività dei limiti) ma più esteso, avendo presente che l'accesso in questo caso comporta, di fatto, una larga conoscibilità (e diffusione) di dati, documenti e informazioni”.

L'Autorità ribadisce la netta preferenza dell'ordinamento per la trasparenza dell'attività amministrativa:

“la conoscibilità generalizzata degli atti diviene la regola, temperata solo dalla previsione di eccezioni poste a tutela di interessi (pubblici e privati) che possono essere lesi o pregiudicati dalla rivelazione di certe informazioni”. Quindi, prevede “ipotesi residuali in cui sarà possibile, ove titolari di una situazione giuridica qualificata, accedere ad atti e documenti per i quali è invece negato l’accesso generalizzato”.

L’Autorità, “considerata la notevole innovatività della disciplina dell’accesso generalizzato, che si aggiunge alle altre tipologie di accesso”, suggerisce alle amministrazioni ed ai soggetti tenuti all’applicazione del decreto trasparenza l’adozione, “anche nella forma di un regolamento interno sull’accesso, di una disciplina che fornisca un quadro organico e coordinato dei profili applicativi relativi alle tre tipologie di accesso, con il fine di dare attuazione al nuovo principio di trasparenza introdotto dal legislatore e di evitare comportamenti disomogenei tra uffici della stessa amministrazione”.

La disciplina regolamentare dovrebbe prevedere: una parte dedicata alla disciplina dell’accesso documentale di cui alla legge 241/1990; una seconda parte dedicata alla disciplina dell’accesso civico “semplice” connesso agli obblighi di pubblicazione; una terza parte sull’accesso generalizzato.

Riguardo a quest’ultima sezione, l’ANAC consiglia di “disciplinare gli aspetti procedurali interni per la gestione delle richieste di accesso generalizzato”. In sostanza, si tratterebbe di:

individuare gli uffici competenti a decidere sulle richieste di accesso generalizzato;

disciplinare la procedura per la valutazione, caso per caso, delle richieste di accesso.

Inoltre, l’Autorità, “al fine di rafforzare il coordinamento dei comportamenti sulle richieste di accesso” invita le amministrazioni “ad adottare anche adeguate soluzioni organizzative”. Quindi suggerisce “la concentrazione della competenza a decidere sulle richieste di accesso in un unico ufficio (dotato di risorse professionali adeguate, che si specializzano nel tempo, accumulando know how ed esperienza), che, ai fini istruttori, dialoga con gli uffici che detengono i dati richiesti” (ANAC deliberazione 1309/2016 paragrafi 3.1 e 3.2).

Oltre a suggerire l’approvazione di un nuovo regolamento, l’Autorità propone il “registro delle richieste di accesso presentate” da istituire presso ogni amministrazione. Questo perché l’ANAC svolge il monitoraggio sulle decisioni delle amministrazioni in merito alle domande di accesso generalizzato. A tal fine raccomanda la realizzazione di una raccolta organizzata delle richieste di accesso, “cd. registro degli accessi”, che le amministrazioni “è auspicabile pubblicino sui propri siti”.

Il registro dovrebbe contenere l’elenco delle richieste con oggetto e data, relativo esito e indicazione della data della decisione. Il registro è pubblicato, oscurando i dati personali eventualmente presenti, e tenuto aggiornato almeno ogni sei mesi in “amministrazione trasparente”, “altri contenuti – accesso civico”.

Secondo l’ANAC, “oltre ad essere funzionale per il monitoraggio che l’Autorità intende svolgere sull’accesso generalizzato, la pubblicazione del cd. registro degli accessi può essere utile per le pubbliche amministrazioni che in questo modo rendono noto su quali documenti, dati o informazioni è stato consentito l’accesso in una logica di semplificazione delle attività”.

In attuazione di tali indirizzi dell’ANAC, questa amministrazione si è dotata del **REGOLAMENTO IN MATERIA DI ACCESSO AI DOCUMENTI AI DATI E ALLE INFORMAZIONI IN POSSESSO DELL’AMMINISTRAZIONE** con deliberazione di CC n. 3 in data 18/02/2018.

L’adozione del registro degli accessi è programmata per il triennio 2021-2023.

Come già sancito in precedenza, consentire a chiunque e rapidamente l’esercizio dell’accesso civico è obiettivo strategico di questa amministrazione.

Del diritto all'accesso civico è stata data ampia informazione sul sito dell'ente. A norma del d.lgs. 33/2013 in "Amministrazione trasparente" sono pubblicati:  
le modalità per l'esercizio dell'accesso civico;

il nominativo del responsabile della trasparenza al quale presentare la richiesta d'accesso civico;

e il nominativo del titolare del potere sostitutivo, con l'indicazione dei relativi recapiti telefonici e delle caselle di posta elettronica istituzionale;

I dipendenti sono stati appositamente formati su contenuto e modalità d'esercizio dell'accesso civico, nonché sulle differenze rispetto al diritto d'accesso documentale di cui alla legge 241/1990.

A norma del decreto legislativo 33/2013, in "Amministrazione trasparente" sono pubblicati:

- i nominativi del responsabile della trasparenza al quale presentare la richiesta d'accesso civico e del titolare del potere sostitutivo, con l'indicazione dei relativi recapiti telefonici e delle caselle di posta elettronica istituzionale;

- le modalità per l'esercizio dell'accesso civico.

## **11. Trasparenza e privacy**

Dal 25 maggio 2018 è in vigore il Regolamento (UE) 2016/679 del Parlamento Europeo e del Consiglio del 27 aprile 2016 "relativo alla protezione delle persone fisiche con riguardo al trattamento dei dati personali, nonché alla libera circolazione di tali dati e che abroga la direttiva 95/46/CE (Regolamento generale sulla protezione dei dati)" (di seguito RGPD).

Inoltre, dal 19 settembre 2018, è vigente il d.lgs. 101/2018 che ha adeguato il Codice in materia di protezione dei dati personali (il d.lgs. 196/2003) alle disposizioni del suddetto Regolamento (UE) 2016/679.

L'art. 2-ter del d.lgs. 196/2003, introdotto dal d.lgs. 101/2018 (in continuità con il previgente art. 19 del Codice) dispone che la base giuridica per il trattamento di dati personali, effettuato per l'esecuzione di un compito di interesse pubblico o connesso all'esercizio di pubblici poteri, "è costituita esclusivamente da una norma di legge o, nei casi previsti dalla legge, di regolamento"

Il comma 3 del medesimo art. 2-ter stabilisce che "la diffusione e la comunicazione di dati personali, trattati per l'esecuzione di un compito di interesse pubblico o connesso all'esercizio di pubblici poteri, a soggetti che intendono trattarli per altre finalità sono ammesse unicamente se previste ai sensi del comma 1".

Il regime normativo per il trattamento di dati personali da parte dei soggetti pubblici è, quindi, rimasto sostanzialmente inalterato restando fermo il principio che esso è consentito unicamente se ammesso da una norma di legge o di regolamento.

Pertanto, occorre che le pubbliche amministrazioni, prima di mettere a disposizione sui propri siti web istituzionali dati e documenti (in forma integrale o per estratto, ivi compresi gli allegati) contenenti dati personali, verifichino che la disciplina in materia di trasparenza contenuta nel d.lgs. 33/2013 o in altre normative, anche di settore, preveda l'obbligo di pubblicazione.

L'attività di pubblicazione dei dati sui siti web per finalità di trasparenza, anche se effettuata in presenza di idoneo presupposto normativo, deve avvenire nel rispetto di tutti i principi applicabili al trattamento dei dati personali contenuti all'art. 5 del Regolamento (UE) 2016/679.

Assumono rilievo i principi di adeguatezza, pertinenza e limitazione a quanto necessario rispetto alle finalità per le quali i dati personali sono trattati («minimizzazione dei dati») (par. 1, lett. c) e quelli di esattezza e aggiornamento dei dati, con il conseguente dovere di adottare tutte le misure ragionevoli per cancellare o rettificare tempestivamente i dati inesatti rispetto alle finalità per le quali sono trattati (par. 1, lett. d).

Il medesimo d.lgs. 33/2013 all'art. 7 bis, comma 4, dispone inoltre che “nei casi in cui norme di legge o di regolamento prevedano la pubblicazione di atti o documenti, le pubbliche amministrazioni provvedono a rendere non intelligibili i dati personali non pertinenti o, se sensibili o giudiziari, non indispensabili rispetto alle specifiche finalità di trasparenza della pubblicazione”.

Si richiama anche quanto previsto all'art. 6 del d.lgs. 33/2013 rubricato “Qualità delle informazioni” che risponde alla esigenza di assicurare esattezza, completezza, aggiornamento e adeguatezza dei dati pubblicati.

Ai sensi della normativa europea, il Responsabile della Protezione dei Dati (RPD) svolge specifici compiti, anche di supporto, per tutta l'amministrazione essendo chiamato a informare, fornire consulenza e sorvegliare in relazione al rispetto degli obblighi derivanti della normativa in materia di protezione dei dati personali (art. 39 del RGPD).

## **12. IL RESPONSABILE DELLA PREVENZIONE DELLA CORRUZIONE E DELLA TRASPARENZA (RPCT)**

Il ruolo di Responsabile per la trasparenza è stato unificato con quello di Responsabile della prevenzione della corruzione (RPC) come indicato nella PARTE PRIMA.

Il RPCT svolge stabilmente un'attività di controllo sull'adempimento da parte dell'amministrazione degli obblighi di pubblicazione previsti dalla normativa vigente, assicurando la completezza, la chiarezza e l'aggiornamento delle informazioni pubblicate, nonché segnalando all'organo di indirizzo politico, al Nucleo di Valutazione, all'Autorità nazionale anticorruzione (ANAC) e, nei casi più gravi, all'Ufficio per i procedimenti disciplinari (UPD) i casi di mancato o ritardato adempimento degli obblighi di pubblicazione.

Il RPCT, inoltre, vigila sulla regolare attuazione dell'istituto dell'accesso civico.

## **13. INDIVIDUAZIONE E MODALITÀ DI COINVOLGIMENTO DEI PORTATORI DI INTERESSI DIFFUSI (STAKEHOLDERS)**

Il d.lgs. 33/2013, all'art. 3, introduce il diritto di conoscibilità delle informazioni e dei documenti oggetto di pubblicazione obbligatoria, ribadendo, all'art. 9, la piena accessibilità agli stessi da parte dei cittadini.

Sulla base di questi principi è opportuno che l'amministrazione raccolga feedback dai cittadini/utenti e dagli stakeholders (vengono individuati come stakeholders, al fine di un loro coinvolgimento per la realizzazione e la verifica dell'efficacia delle attività proposte nel presente programma, i cittadini anche in forma associata, le associazioni sindacali e/o di categoria, i mass media, gli ordini professionali e le imprese anche in forma associata) sul livello di utilità

dei dati pubblicati, anche per un più consapevole processo di aggiornamento annuale del Piano, nonché eventuali reclami sulla qualità delle informazioni pubblicate ovvero in merito a ritardi e inadempienze riscontrate.

E' già attivo il monitoraggio del sito web dell'ente nell'ambito del servizio "La bussola della trasparenza dei siti web", al fine di migliorare la qualità delle informazioni on-line e dei servizi digitali. Resta pienamente confermato il sistema di segnalazione presso l'Ufficio Relazioni con il Pubblico (URP) già attivo da alcuni anni, presso il competente servizio.

#### 14. LA SEZIONE "AMMINISTRAZIONE TRASPARENTE"

Al fine di dare attuazione alla disciplina della trasparenza, è stata inserita nella home page del sito istituzionale dell'Ente [www.comune.bibbiano.re.it](http://www.comune.bibbiano.re.it), un'apposita sezione denominata "Amministrazione trasparente" in sostituzione della precedente sezione denominata "Trasparenza, valutazione e merito".

Al suo interno, organizzati in **sotto-sezioni**, sono contenuti i dati, le informazioni e i documenti oggetto di pubblicazione obbligatoria, secondo quanto stabilito dall'allegato al d.lgs. 33/2013, ed in particolare dalla delibera CiVIT (ora ANAC) n. 71/2013.

Tutti i dati oggetto di pubblicazione obbligatoria nelle due sottosezioni sono descritti nella apposita **tabella allegata** al presente Programma (**ALLEGATO 1**) che indica per ogni sottosezione che compone la sezione Amministrazione Trasparente:

- a. le disposizioni di legge di riferimento
- b. i contenuti previsti
- c. il Servizio che detiene i dati ed è responsabile della corretta e completa pubblicazione degli stessi
- d. lo stato di attuazione ed i tempi di pubblicazione
- e. la periodicità degli aggiornamenti.

**Tale tabella riepilogativa ha costituito e costituirà programma di lavoro per i Servizi del Comune**, tutte coinvolte nelle attività di pubblicazione al fine di raggiungere gli obiettivi di trasparenza sul portale nonché schema di riferimento in base al quale rendicontare annualmente l'attività svolta ed il rispetto dei tempi previsti anche ai fini dell'aggiornamento del presente Programma.

#### 15. LE CARATTERISTICHE DELLE INFORMAZIONI

L'Ente è tenuto ad assicurare la qualità delle informazioni riportate nel sito istituzionale nel rispetto degli obblighi di pubblicazione previsti dalla legge, assicurandone l'integrità, il costante aggiornamento, la completezza, la tempestività, la semplicità di consultazione, la comprensibilità, l'omogeneità, la facile accessibilità, nonché la conformità ai documenti originali in possesso dell'amministrazione, l'indicazione della loro provenienza e la riutilizzabilità.

Gli atti oggetto di pubblicazione obbligatoria devono essere pubblicati:

- in forma chiara e semplice, tali da essere facilmente comprensibili al soggetto che ne prende visione;
- completi nel loro contenuto, e degli allegati costituenti parte integrante e sostanziale dell'atto;
- con l'indicazione della loro provenienza, e previa attestazione di conformità all'originale in possesso dell'amministrazione;
- tempestivamente e comunque non oltre quindici giorni dalla loro efficacia;

- per un periodo di cinque anni, decorrenti dal 1° gennaio dell'anno successivo a quello da cui decorre l'obbligo di pubblicazione; gli atti che producono i loro effetti oltre i cinque anni, andranno comunque pubblicati fino alla data di efficacia. Allo scadere del termine, sono comunque conservati e resi disponibili all'interno di apposite sezioni di archivio;
- in formato di tipo aperto, ai sensi dell'articolo 68 del Codice dell'amministrazione digitale, di cui al d.lgs. 82/2005 e saranno riutilizzabili ai sensi del d.lgs.196/2003, senza ulteriori restrizioni diverse dall'obbligo di citare la fonte e di rispettarne l'integrità.

In conseguenza del venir meno dell'obbligo di redazione del programma triennale per la trasparenza e l'integrità, ad opera del decreto legislativo 97/2016, l'individuazione delle modalità di attuazione della trasparenza è parte integrante del presente PTPCT.

Le tipologie di atti, le modalità e le tempistiche di pubblicazione sono elencate nel D.Lgs. 33/2013, e il compito della trasmissione dei dati, della pubblicazione e dell'aggiornamento per le rispettive materie di competenza, nonché di adottare le misure organizzative volte ad assicurare la regolarità e la tempestività dei flussi informativi è attribuito ai Responsabili di Area nei rispettivi ambiti di competenza, come dettagliato nel decreto di nomina delle P.O.

Il PNA 2018, come misura di semplificazione per i Comuni con popolazione inferiore a 15.000 abitanti, dispone che l'obbligo di pubblicazione può essere assolto anche mediante un link ad altro sito istituzionale ove i dati e le informazioni siano già pubblicati.

Con riferimento all'applicazione dell'art. 14, co. 1, lett. f) "titolari di incarichi politici" i titolari di incarichi politici, nonché i loro coniugi non separati e parenti entro il secondo grado non sono tenuti alla pubblicazione dei dati di cui all'art. 14, co. 1, lett. f) (dichiarazioni reddituali e patrimoniali), fermo restando l'obbligo per detti soggetti di pubblicare i dati e le informazioni di cui alle lett. da a) ad e) del medesimo art. 14, co. 1. 70 Pubblicato in GU SG n. 233 del 7.10.2015.

Con Delibera ANAC n. 641 del 14 giugno 2017, di modifica ed integrazione della Delibera n. 241 del 8 marzo 2017, per il Sindaco, in quanto componenti ex lege dell'Assemblea dei Sindaci, non sussiste l'obbligo di pubblicazione sul sito della Provincia dei dati reddituali e patrimoniali previsti dall'art. 14, co. 1, lett. f) del d.lgs. 33/2013.

La sottosezione «bandi di gara e contratti» della sezione "Amministrazione trasparente" può contenere il link alla sezione "Amministrazione trasparente" dell'Unione della Valtiberina che gestisce la Centrale Unica di Committenza.

La sottosezione relativa agli obblighi di pubblicazione dei procedimenti amministrativi e dei controlli sulle dichiarazioni sostitutive e l'acquisizione d'ufficio dei dati prevista dall'art. 35 del d.lgs. 33/2013 può contenere il link alle piattaforme sovracomunali, limitatamente ai casi in cui le stesse gestiscano già tali dati.

### **Aggiornamento**

Le modifiche e gli aggiornamenti del presente piano triennale vengono disposte a cura del responsabile della prevenzione e approvate dalla Giunta Comunale.

L'aggiornamento viene pubblicato in forma permanente sul sito internet istituzionale dell'Ente in apposita sottosezione all'interno di quella denominata "Amministrazione trasparente" e trasmesso per mail o in forma cartacea a ciascun dipendente.

L'Amministrazione, contestualmente alla sottoscrizione del contratto di lavoro o, in mancanza, all'atto di conferimento dell'incarico, consegna e fa sottoscrivere ai nuovi assunti, con rapporti comunque denominati, copia del presente piano.

## **APPENDICE NORMATIVA**

Si riportano di seguito le principali fonti normative sul tema della prevenzione della corruzione, della trasparenza e dell'integrità.

- L. 07.12.2012 n. 213 *"Disposizioni urgenti in materia di finanza e funzionamento degli enti territoriali, nonché ulteriori disposizioni in favore delle zone terremotate nel maggio 2012"*.
- L. 06.11.2012 n. 190 *"Disposizioni per la prevenzione e la repressione della corruzione e dell'illegalità nella pubblica amministrazione"*.
- L. 28.06.2012 n. 110 e L. 28.06.2012 n. 112, di ratifica di due convenzioni del Consiglio d'Europa siglate a Strasburgo nel 1999.
- L. 11.11.2011 n. 180 *"Norme per la tutela della libertà d'impresa. Statuto delle imprese"*.
- L. 12.07.2011 n.106 *"Conversione in legge, con modificazioni, del decreto-legge 13 maggio 2011 n. 70, concernente Semestre Europeo - Prime disposizioni urgenti per l'economia"*.
- L. 03.08.2009 n.116 *"Ratifica della Convenzione dell'Organizzazione delle Nazioni Unite contro la corruzione del 31 ottobre 2003"*.
- L. 18.06.2009 n. 69 *"Disposizioni per lo sviluppo economico, la semplificazione, la competitività nonché in materia di processo civile"*.
- D. Lgs. 08.04.2013 n. 39 *"Riordino della disciplina riguardante gli obblighi di pubblicità, trasparenza e diffusione di informazioni da parte delle pubbliche amministrazioni"*.
- D. Lgs. 14.03.2013 n. 33 *"Disposizioni in materia di inconfiribilità e incompatibilità di incarichi presso le pubbliche amministrazioni e presso gli enti privati in controllo pubblico, a norma dell'articolo 1, commi 49 e 50, della legge 6 novembre 2012, n. 190"*.
- D. Lgs. 27.10.2009 n. 150 *"Attuazione della legge 4 marzo 2009, n. 15, in materia di ottimizzazione della produttività del lavoro pubblico e di efficienza e trasparenza delle pubbliche amministrazioni"*.
- D. Lgs. 07.03.2005 n. 82 e ss. mm. *"Codice dell'amministrazione digitale"*.
- D.P.R. 23.04.2004 n. 108 *"Regolamento recante disciplina per l'istituzione, l'organizzazione ed il funzionamento del ruolo dei dirigenti presso le amministrazioni dello Stato, anche ad ordinamento autonomo"*.
- D. Lgs. 30.06.2003 n. 196 *"Codice in materia di protezione dei dati personali"*.
- D. Lgs. 30.03.2001 n. 165 *"Norme generali sull'ordinamento del lavoro alle dipendenze delle amministrazioni pubbliche"*.
- D.P.R. 16.04.2013 n. 62 *"Regolamento recante codice di comportamento dei dipendenti pubblici, a norma dell'articolo 54 del decreto legislativo 30 marzo 2001, n. 165"*.
- D.P.R. 07.04.2000 n. 118 *"Regolamento recante norme per la semplificazione del procedimento per la disciplina degli albi dei beneficiari di provvidenze di natura economica, a norma dell'articolo 20, comma 8, della legge 15 marzo 1997, n. 59"*.
- Codice etico funzione pubblica di data 28.11.2000.



- Convenzione dell’O.N.U. contro la corruzione, adottata dall’Assemblea Generale dell’Organizzazione in data 31.10.2003 con la risoluzione n. 58/4, sottoscritta dallo Stato italiano in data 09.12.2003 e ratificata con la L. 03.08.2009 n. 116.
- Intesa di data 24.07.2013 in sede di Conferenza Unificata tra Governo ed Enti Locali, attuativa della L. 06.11.2012 n. 190 (art. 1, commi 60 e 61).
- Piano nazionale anticorruzione predisposto dal Dipartimento della Funzione Pubblica, ai sensi della L. 06.11.2012 n. 190, e approvato dalla CIVIT in data 11.09.2013.
- Aggiornamento 2015 al PNA (Determinazione dell’ANAC n. 12 del 28 ottobre 2015)
- Circolari n. 1 di data 25.01.2013 e n. 2 di data 29.07.2013 della Presidenza del Consiglio dei Ministri – Dipartimento della Funzione Pubblica.
- Linee di indirizzo del Comitato interministeriale (D.P.C.M. 16.01.2013) per la predisposizione, da parte del Dipartimento della Funzione Pubblica, del Piano nazionale anticorruzione di cui alla L. 06.11.2012 n. 190.
- D.P.C.M. 18.04.2013 attinente le modalità per l’istituzione e l’aggiornamento degli elenchi dei fornitori, prestatori di servizi ed esecutori non soggetti a tentativo di infiltrazione mafiosa, di cui all’art. 1, comma 52, della L. 06.11.2012 n. 190.
- Delibera CIVIT n. 72/2013 con cui è stato approvato il Piano nazionale anticorruzione predisposto dal Dipartimento della Funzione Pubblica.
- Delibera CIVIT n. 15/2013 in tema di organo competente a nominare il Responsabile della prevenzione della corruzione nei comuni.
- Delibera CIVIT n. 2/2012 “*Linee guida per il miglioramento della predisposizione e dell’aggiornamento del Programma triennale per la trasparenza e l’integrità*”.
- Delibera CIVIT n. 105/2010 “*Linee guida per la predisposizione del Programma triennale per la trasparenza e l’integrità (art. 13, comma 6, lettera e, del decreto legislativo 27 ottobre 2009, n. 150)*”.
- D. Lgs 18.04.2016 n. 50 “*Attuazione delle direttive 2014/23/UE, 2014/24/UE e 2014/25/UE sull’aggiudicazione dei contratti di concessione, sugli appalti pubblici e sulle procedure d’appalto degli enti erogatori nei settori dell’acqua, dell’energia, dei trasporti e dei servizi postali, nonché per il riordino della disciplina vigente in materia di contratti pubblici relativi a lavori, servizi e forniture*”.
- D. Lgs.25.05.2016 n. 97 “*Riordino della disciplina riguardante il diritto di accesso civico e gli obblighi di pubblicità, trasparenza e diffusione di informazioni da parte delle pubbliche amministrazioni*”.
- Determinazione di approvazione definitiva del Piano Nazionale Anticorruzione 2016 da parte di ANAC, delibera del 3.08.2016 n. 831;
- Le seguenti delibere ANAC:
  - n.1208 del 11/11/2017 “aggiornamento 2017 al Piano Nazionale Anticorruzione”;
  - n. 1074 del 21 novembre 2018 di approvazione in via definitiva dell’Aggiornamento 2018 al Piano Nazionale Anticorruzione;
  - n. 1064 del 13/11/2019 di approvazione del PNA 2019 in via definitiva.

